

MATERIÁL DO JEDNÁNÍ ZM

Konané dne: 25. 4. 2019

ZM

19

04

05

07

Název:

Prodej částí pozemků v k.ú. Horní Oldřichov – Povodí Ohře s.p.

Mimořádný materiál:

Návrh usnesení:

Zastupitelstvo města projednalo žádost spol. Povodí Ohře s.p., Bezručova 4219, Chomutov o prodej částí pozemků v k.ú. Horní Oldřichov, za účelem realizace akce „Jílovský potok v Děčíně, ul. Na Hrázi – oprava opevnění v ř.km. 2,953 – 3,530“ a

schvaluje

prodej částí pozemků p.č. 1437/4, 1455/7, 1214/2, 1571 v k.ú. Horní Oldřichov (dle GP č. 858-38/2018, vypracovaného Ing. Ivou Vančurovou, Litoměřice se jedná o pozemky p.č. 1437/7 o výměře 21 m², 1437/8 o výměře 9 m², 1455/12 o výměře 11 m², p.č. 1571/2 o výměře 78 m² vše v k.ú. Horní Oldřichov), se všemi součástmi a příslušenstvím, pro Povodí Ohře s.p., Bezručova 4219, Chomutov, za cenu dle znaleckého posudku č. 5822-13-1/19 ze dne 20.03.2019, vypracovaného Pavlem Rejnem, Česká Lípa, ve výši 21.520,00 Kč + ostatní náklady.

Stanovisko RM:

RM usnesením č. RM 19 07 37 18 ze dne 09.04.2018 doporučila ZM schválit prodej částí pozemků p.č. 1437/4, 1455/7, 1214/2, 1571 v k.ú. Horní Oldřichov (dle GP č. 858-38/2018, vypracovaného Ing. Ivou Vančurovou, Litoměřice se jedná o pozemky p.č. 1437/7 o výměře 21 m², 1437/8 o výměře 9 m², 1455/12 o výměře 11 m², p.č. 1571/2 o výměře 78 m² vše v k.ú. Horní Oldřichov), se všemi součástmi a příslušenstvím, pro Povodí Ohře s.p., Bezručova 4219, Chomutov, za cenu dle znaleckého posudku č. 5822-13-1/19 ze dne 20.03.2019, vypracovaného Pavlem Rejnem, Česká Lípa, ve výši 21.520,00 Kč + ostatní náklady.

| | |
|-----------------------|-------------------------------|
| Cena: | 21 520,00 |
| Návrh postupu: | RM doporučila schválit prodej |

Důvodová zpráva:

Rekapitulace:

- Povodí Ohře s.p., plánuje opravu opevnění na vodním toku Jílovský potok v ř.km 2,953 – 3,530
- Vzhledem k tomu, že opevnění koryta, břehové nátrže a zdi v určitých částech zasahují do pozemků statutárního města Děčín, požádalo Povodí Ohře s.p. před zahájením stavby výkup částí dotčených pozemků
- Požadované pozemky jsou části pozemků p.č. 1437/4, 1455/7, 1214/2, 1571 v k.ú. Horní Oldřichov (dle přiloženého geometrického plánu č. 858-38/2018 se jedná o p.č. 1437/7, 1437/8, 1455/12, 1571/2)
- K uvedené akci bylo vydáno vyjádření statutárního města Děčín dne 19.02.2018 vč. podmínek, stanovených OMH, OKD, OPO (metropolitní síť)
- Usnesením č. ZM 18 09 07 02 ze dne 13.12.2018 zastupitelstvo města zveřejnilo záměr města požadované části pozemků prodat
- Po zveřejnění záměru města na úřední desce OMH vyzval Povodí Ohře s.p. o doložení znaleckého posudku
- Vzhledem k tomu, že v 03/2019 měla vejít v platnost nová vyhláška o oceňování nemovitých věcí, Povodí Ohře s.p. sdělil, že znalecký posudek doloží až po nové vyhlášce
- Nová vyhláška doposud nebyla vydána a ani není jasné, kdy tak nastane, z toho důvodu zaslal Povodí Ohře s.p. znalecký posudek dne 27.03.2019 k projednání
- OMH doporučuje schválit prodej částí pozemků dle návrhu na usnesení

Záměr RM - usnesení č. RM 18 19 37 12 ze dne 13.11.2018 - A

Záměr ZM – usnesení č. ZM 18 09 07 02 ze dne 13.12.2018 – A

Cena za prodej: jedná se o státní organizaci, tj. prodej bude realizován za cenu dle znaleckého posudku Znalecký posudek č. 5822-13-1/19 ze dne 20.03.2019, vypracovaný Pavlem Rejnem, Česká Lípa ocenil prodávané části pozemků částkou 21.520,00 Kč – viz příloha kopie ZP

Projednávané pozemky dle geometrického plánu č. 858-38/2018: celková výměra 119 m²

p.č. 1437/7 – 21 m² – 3.800,00 Kč

p.č. 1437/8 – 9 m² – 1.630,00 Kč

p.č. 1455/12 – 11 m² – 1.990,00 Kč

p.č. 1571/2 – 78 m² – 14.100,00 Kč

celkem = 21.520,00 Kč

Nájemní smlouva: 0

Účel dle žádosti: prodej částí pozemků v k.ú. Horní Oldřichov za účelem realizace akce „Jílovský potok v Děčíně, ul. Na Hrázi – oprava opevnění v ř.km. 2,953 – 3,530“

Žadatel: Povodí Ohře s.p., Bezručova 4219, Chomutov

Vyjádření: ☒

| OSC | OŽP | OSU | OR | OKD | OMH | |
|-----|-----|-----|----|-----|-----|--|
| A | A | A | A | A | A | |

Vysvětlivky:

OSC: nemá námitek k prodeji nově vzniklých pozemků p.č. 1437/7, 1437/8, 1455/12, 1571/2 k.ú. Horní Oldřichov dle GP č. 858-38/2018 za předpokladu dodržení podmínek, vyplývajících z vyjádření a technických podmínek čj. MDC/OMH/2167/2018 (viz příloha).

OŽP: nemá námitek k prodeji nově vzniklých pozemků p.č. 1437/7, 1437/8, 1455/12, 1571/2 k.ú. Horní Oldřichov dle GP č. 858-38/2018. Žadatel pozemky využije k realizaci akce „Jílovský potok v Děčíně, ul. Na Hrázi – oprava opevnění v ř.km. 2,953 – 3,530“

OSU: nemá námitek k prodeji nově vzniklých pozemků 1437/7, 1437/8, 1455/12, 1571/2 v katastrálním území Horní Oldřichov pro realizaci akce „Jílovský potok v Děčíně, ul. Na Hrázi - oprava opevnění ř.km 2,953 - 3,530“. Pozemky se dle platné územně plánovací dokumentace města Děčín nachází v zastavěném území. Pozemky p.č. 1437/7, 1437/8, 1455/12, 1571/2 k.ú. Horní Oldřichov jsou součástí zóny CHÚ – zóna chráněných území. Upozorňuje, že pozemky se nacházejí v aktivní záplavové zóně. S prodejem nově vzniklých pozemku p.č. 1437/7, 1437/8, 1455/12, 1571/2 k.ú. Horní Oldřichov pro akci „Jílovský potok v Děčíně, ul. Na Hrázi – oprava opevnění ř. km. 2,953 – 3,530“ souhlasí.

Funkční využití CHÚ zóny dle čl. 8 odst. 2 písm. a) vyhlášky č. 3/2002 o závazné části územního plánu města Děčín:

Přípustné: přírodní fenomény s vyhlášenými regulativy využití a ochrany dle zákonných ustanovení, v podstatě bez dalšího možného funkčního využití, nezbytné opravy a rekonstrukce stávajících děl nebo zařízení, Výjimečně přípustné: naučné stezky, turistické trasy

Nepřípustné: všechny formy výrobních aktivit, volná těžba na lesním půdním fondu a strukturní zeleně, regulace vodního toku, výstavba všech forem.

Prostorové uspořádání: počet podlaží: 0 intenzita zastavění pozemku v %: 0

OR: v uvedené lokalitě nemá žádný záměr.

OKD: nemá námitek k prodeji nově vzniklých pozemků p.č. 1437/7, p.č. 1437/8, p.č. 1455/12, p.č. 1571/2 k.ú. Horní Oldřichov dle geometrického plánu č. 858- 38/2018.

OMH: nemá námitek k prodeji částí pozemků.

Příloha: **Povodi-mapy_2018110207
4946.pdf**

Komentář:

Příloha: **AN_zp_20190329093652.p
df**

Komentář:

Schvalovací cesta:

| | | | | |
|----------------------|----------------------|-----|---------------------------|---|
| Zpracoval: | Ing. Martin Kříž | OMH | 15.4.2019 09:43 podepsáno |  |
| Předkladatel: | Ing. Jiří Anděl CSc. | | 15.4.2019 09:49 podepsáno |  |

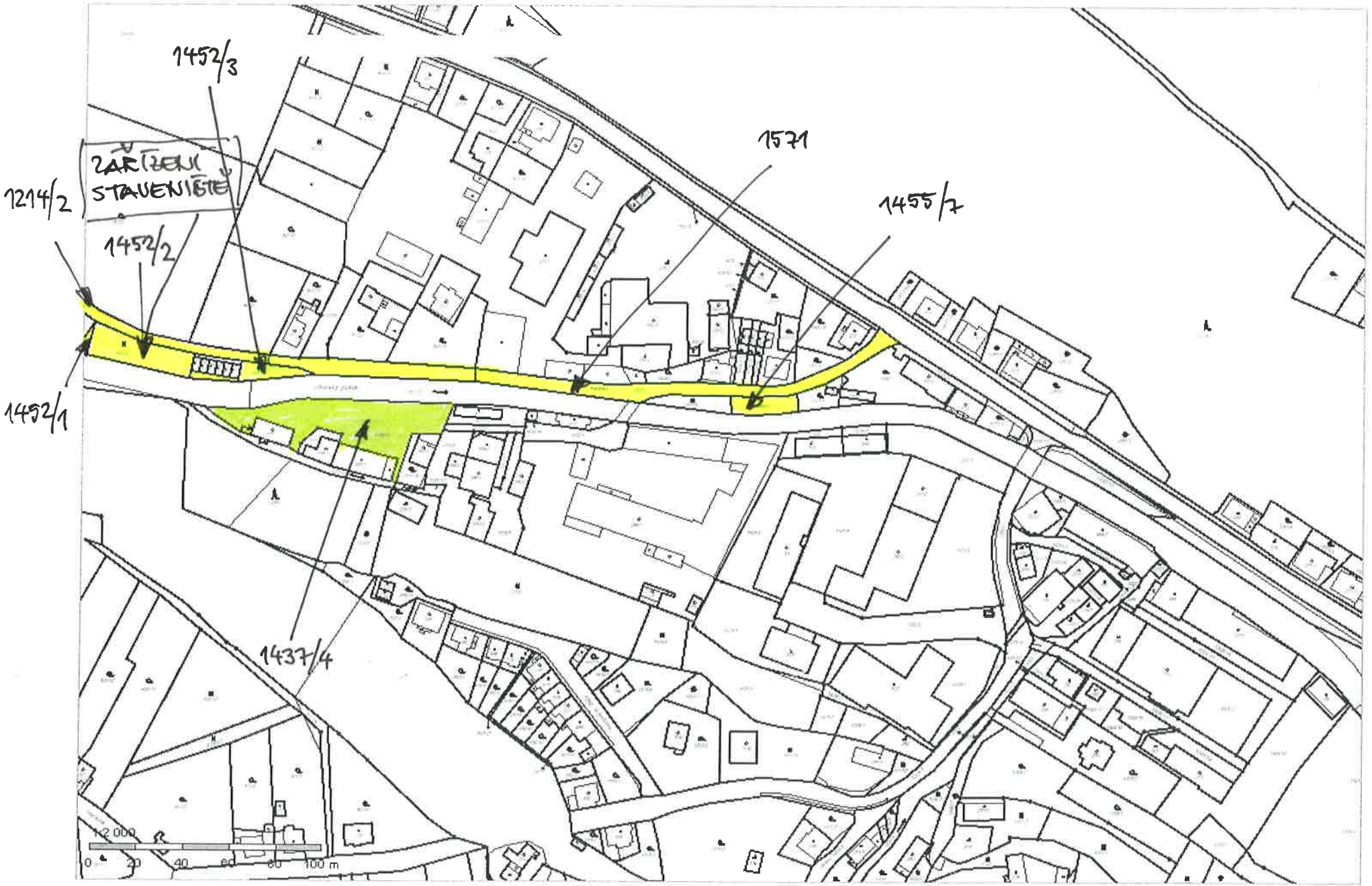

KOORDINAČNÍ SITUAČNÍ VÝKRES

M 1 : 1 000

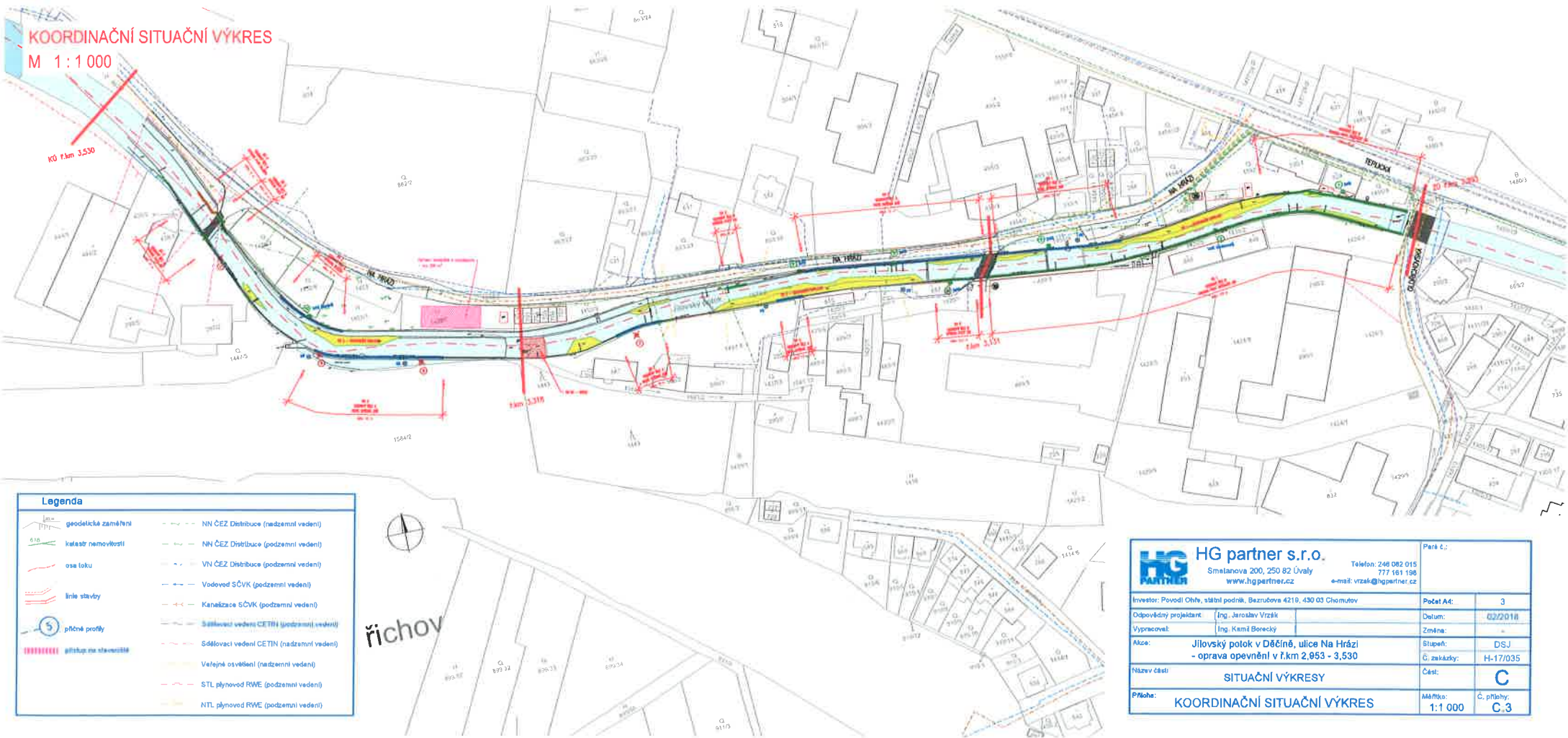

Legenda

| | | | |
|--|---------------------|--|---|
| | geodetická zaměření | | NN ČEZ Distribuce (nadzemní vedení) |
| | kolářů nemovitosti | | NN ČEZ Distribuce (podzemní vedení) |
| | osa toku | | VN ČEZ Distribuce (podzemní vedení) |
| | hrle stavby | | Vodovod SČVK (podzemní vedení) |
| | příčné profily | | Kanalizace SČVK (podzemní vedení) |
| | přístup na stavbu | | Sbělišovací vedení CETM (podzemní vedení) |
| | | | Sbělišovací vedení CETN (nadzemní vedení) |
| | | | Veřejné osvětlení (nadzemní vedení) |
| | | | STL plynovod RWE (podzemní vedení) |
| | | | NTL plynovod RWE (podzemní vedení) |

| | | |
|---|---|-----------|
| HG partner s.r.o. Smlanova 200, 250 82 Úvaly www.hgpartner.cz | Telefon: 246 062 015 777 461 986 e-mail: vrzak@hgpartner.cz | Paré č.: |
| | Investor: Povodí Ohře, státní podnik, Bezručova 4210, 430 03 Chomutov | Počet A4: |
| Odpovědný projektant: Ing. Jaroslav Vrzák | Datum: | 02/2018 |
| Vypracoval: Ing. Kamil Borecký | Změna: | - |
| Akce: Jilovský potok v Děčíně, ulice Na Hrázi - oprava opevnění v ř.km 2,953 - 3,530 | Stupeň: | DSJ |
| | Č. zakázky: | H-17/035 |
| Název části: SITUAČNÍ VÝKRESY | Část: | C |
| Příloha: KOORDINAČNÍ SITUAČNÍ VÝKRES | Měřítko: | 1:1 000 |
| | Č. přílohy: | C.3 |

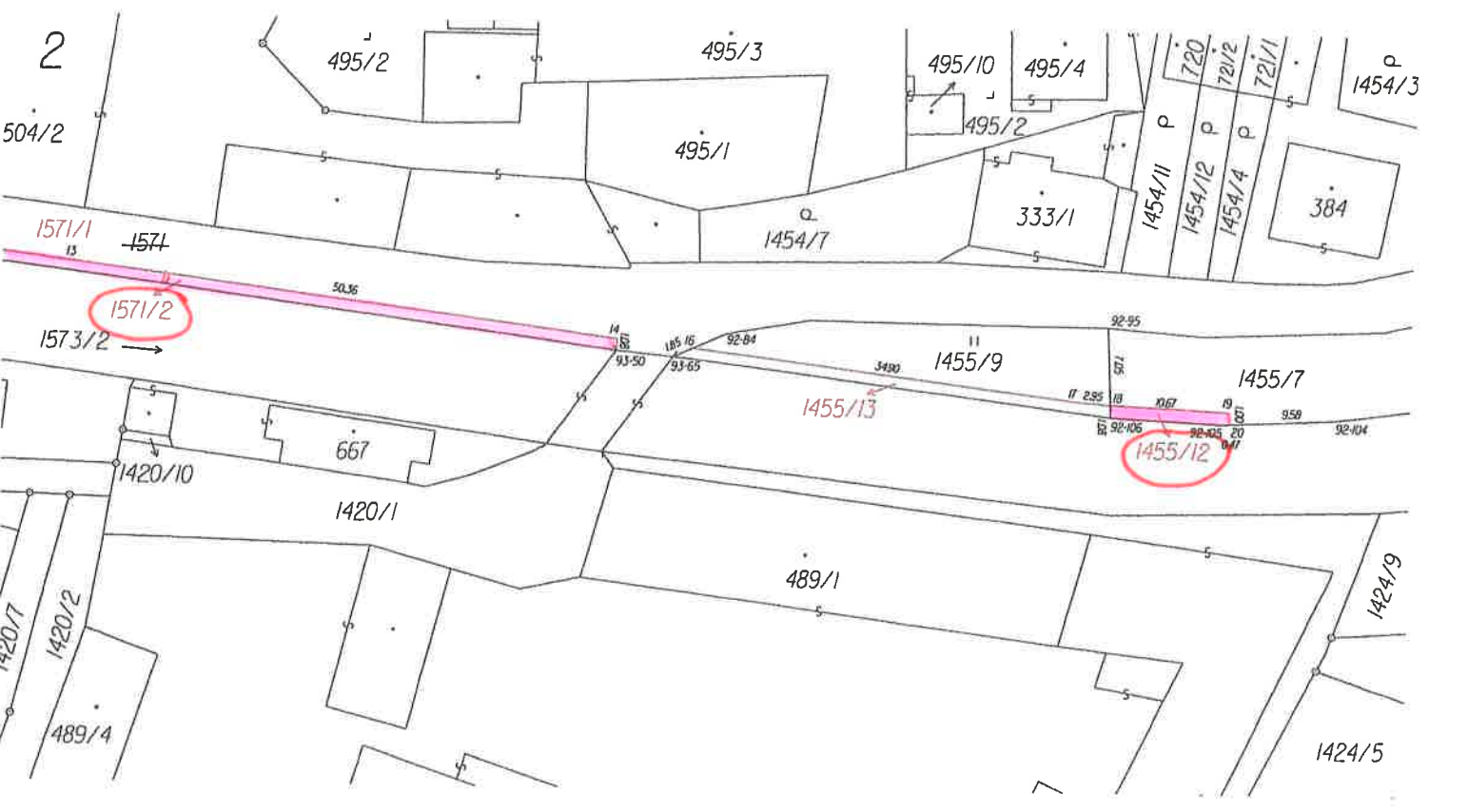
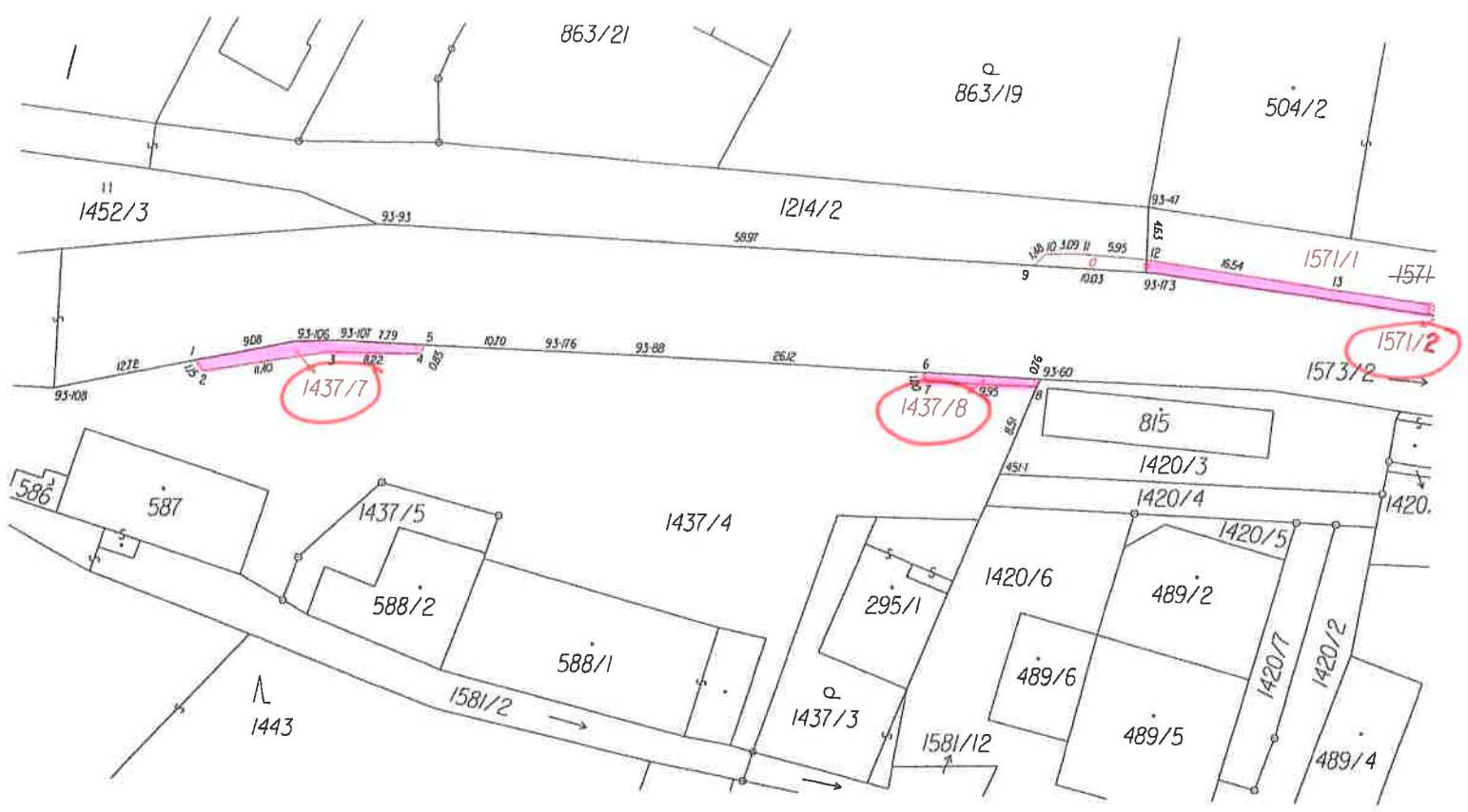

VÝKAZ DOSAVADNÍHO A NOVÉHO STAVU ÚDAJŮ KATASTRU NEMOVITOSTÍ

| Dosavadní stav | | | | Nový stav | | | | | | | | | | | |
|-------------------------------|----------------|----------------|---------------------------------|-------------------------------|----------------|----------------|---------------------------------|------------------------------|--------------------|--|------------------------|-------------------------|-------------|----|---------------|
| Označení pozemku parc. číslem | Výměra parcely | | Druh pozemku Způsob využití | Označení pozemku parc. číslem | Výměra parcely | | Druh pozemku Způsob využití | Typ stavby Způsob využití | Zpús. určení výměr | Porovnání se stavem evidence právních vztahů | | | | | |
| | ha | m ² | | | ha | m ² | | | | Díl přechází z pozemku označeného v katastru nemovitostí | dřívější poz. evidenci | Číslo listu vlastnictví | Výměra dílu | | Označení dílu |
| | | | | | | | | | | | ha | m ² | | | |
| 1214/2 | 18 | 82 | ostat. pl. ostat. komunikace | 1214/2 | 18 | 71 | ostat. pl. ostat. komunikace | | 2 | 1214/2 | | 10001 | 18 | 71 | |
| 1437/4 | 15 | 06 | ostat. pl. manipulační pl. | 1437/4 | 14 | 76 | ostat. pl. manipulační pl. | | 2 | 1437/4 | | 10001 | 14 | 76 | |
| | | | | 1437/7 | | 21 | ostat. pl. manipulační pl. | | 2 | 1437/4 | | 10001 | | 21 | |
| | | | | 1437/8 | | 9 | ostat. pl. manipulační pl. | | 2 | 1437/4 | | 10001 | | 9 | |
| 1455/7 | 2 | 26 | ostat. pl. manipulační pl. | 1455/7 | 2 | 15 | ostat. pl. manipulační pl. | | 2 | 1455/7 | | 10001 | 2 | 15 | |
| | | | | 1455/12 | | 11 | ostat. pl. manipulační pl. | | 2 | 1455/7 | | 10001 | | 11 | |
| 1455/9 | 2 | 11 | travní p. | 1455/9 | 1 | 74 | travní p. | | 2 | 1455/9 | | 222 | 1 | 74 | |
| | | | | 1455/13 | | 37 | travní p. | | 2 | 1455/9 | | 222 | | 37 | |
| 1571 | 10 | 65 | ostat. pl. ostat. komunikace | 1571/1 | 9 | 98 | ostat. pl. ostat. komunikace | | 2 | 1571 | | 10001 | 9 | 98 | |
| | | | | 1571/2 | | 78 | ostat. pl. ostat. komunikace | | 2 | 1214/2 | | 10001 | | 11 | a |
| | | | | | | | | | | 1571 | | 10001 | | 67 | b |
| | 48 | 90 | | | 48 | 90 | | | | | | | | 78 | |

Výkaz údajů o bonitovaných půdně ekologických jednotkách (BPEJ) k parcelám nového stavu

| Parcelní číslo podle katastru nemovitostí | | Kód BPEJ | Výměra | | BPEJ na dílu parcely | Parcelní číslo podle katastru nemovitostí | | Kód BPEJ | Výměra | | BPEJ na dílu parcely |
|---|----|----------|----------------|----|----------------------|---|-----------------------|----------|--------|----------------|----------------------|
| zjednodušené evidence | ha | | m ² | ha | | m ² | zjednodušené evidence | | ha | m ² | |
| 1455/9 | | 25800 | | 1 | 74 | | | | | | |
| 1455/13 | | 25800 | | | 37 | | | | | | |

| | | | | |
|---|---|---|---|--|
| GEOMETRICKÝ PLÁN pro rozdělení pozemku | Geometrický plán ověřil úředně oprávněný zeměměřický inženýr | | Stejnopis ověřil úředně oprávněný zeměměřický inženýr: | |
| | Jméno, příjmení: [REDACTED] | | Jméno, příjmení: [REDACTED] | |
| | Číslo položky seznamu úředně oprávněných zeměměřických inženýrů: 1655/96 | | Číslo položky seznamu úředně oprávněných zeměměřických inženýrů: 1655/96 | |
| | Dne: 13.7.2018 Číslo: 68/2018 | | Dne: 13.7.2018 Číslo: 68/2018 | |
| Náležitosti a přesnosti odpovídá právním předpisům. | | Tento stejnopis odpovídá geometrickému plánu v elektronické podobě uloženému v dokumentaci katastrálního úřadu. | | |
| Vyhotovitel: [REDACTED] | Katastrální úřad souhlasí s očíslováním parcel. | | Ověření stejnopisu geometrického plánu v listinné podobě. | |
| Číslo plánu: 858-38/2018 | KÚ pro Ústecký kraj KP Děčín Jindřiška Řeháková PGP 627/2018-502 2018.07.17 10:32:33 CEST | | [REDACTED] | |
| Okres: Děčín | | | | |
| Obec: Děčín | | | | |
| Kat. území: Horní Oldřichov | | | | |
| Mapový list: Děčín 9-2/11 | | | | |
| Dosavadním vlastníkům pozemků byla poskytnuta možnost seznámit se v terénu s průběhem navrhovaných nových hranic, které byly označeny předepsaným způsobem. | | | | |
| dř. koliky | | | | |

Povodí Ohře, státní podnik
Odbor evidence pozemků

Bezručova 4219
430 03 Chomutov

Jílovský potok v Děčíně, ul. Na Hrázi – oprava opevnění v ř. km 2,953 – 3,530 - souhlas s geometrickým plánem č. 858-38/2018 - k. ú. Horní Oldřichov

Na základě GP č. 858-38/2018, který zaměřuje trvalé zábory pro stavbu: „Jílovský potok v Děčíně, ul. Na Hrázi – oprava opevnění v ř. km 2,953 – 3,530“, došlo k rozdělení pozemkových parcel tak, že:

dle GP č. 858-38/2018

| z | druh pozemku | oddělena část o výměře (m²) | nově přidělené parcelní číslo | druh pozemku |
|-----------------|---------------------|---|--------------------------------------|---------------------|
| p. p. č. 1437/4 | ostatní plocha | 21 | 1437/7 | ostatní plocha |
| | | 9 | 1437/8 | ostatní plocha |
| p. p. č. 1455/7 | ostatní plocha | 11 | 1455/12 | ostatní plocha |
| 1214/2 (díl a) | ostatní plocha | 11 | 1571/2 | ostatní plocha |
| 1571 (díl b) | ostatní plocha | 67 | | |

Souhlasíme s dělením pozemkových parcel dle geometrického plánu č. 858-38/2018 v k. ú. Horní Oldřichov.

Zároveň zmocňujeme Povodí Ohře, státní podnik, kjednáním na příslušných stavebních a vodoprávních úřadech ohledně vyřizování dokladů potřebných pro zápis geometrického plánu do katastru nemovitostí a k provedení ohlášení změny údajů do katastru nemovitostí.

V Děčíně, dne

.....
Magistrát města Děčín



Magistrát města Děčína
Odbor místního hospodářství

Mírové nám. 1175/5
405 38 Děčín

Váš dopis zn.:
Ze dne:
Naše zn.: POH/35907/2018/038000

Vyřizuje:
Tel.:
Mobil:
E-mail:

Datum: 09.08.2018

Kontaktní
adresa: Povodí Ohře, státní podnik, podnikové ředitelství, Bezručova 4219, 430 03 Chomutov

Jílovský potok v Děčíně, ul. Na Hrázi – oprava opevnění v ř. km 2,953 – 3,530 – žádost o převod pozemkových parcel

Na základě předchozího jednání v rámci přípravy stavby: „Jílovský potok v Děčíně, ul. Na Hrázi – oprava opevnění v ř. km 2,953 – 3,530“ (Vaše č. j. MDC/OMH/2167/2018) Vám v příloze zasiláme geometrický plán č. 858-38/2018 a žádáme Vás o převod nově vzniklých pozemkových parcel č. 1437/7, 1437/8, 1455/12, 1571/2 v k. ú. Horní Oldřichov z vlastnictví Statutárního města Děčín do vlastnictví České republiky s právem hospodařit pro Povodí Ohře, státní podnik.

Zároveň si Vás dovoluujeme požádat o potvrzení souhlasného stanoviska s dělením pozemkových parcel, které bude přílohou naší žádosti o vydání rozhodnutí o dělení pozemkových parcel adresované na stavební úřad.

Děkujeme za spolupráci.

S pozdravem



Povodí Ohře, státní podnik
Bezručova 4219 Chomutov 430 03
tel. 70889988 fax 474 624 200
DIČ CZ70889988
www. www.poh.cz

Přílohy
GP č. 858-38/2018
2x souhlasné stanovisko

Rozdělovník
vlastní

Povodí Ohře, státní podnik

Bezručova 4219
Chomutov 430 03

tel 474 636 111
fax 474 624 200

email poh@poh.cz
web www.poh.cz

IČ 70889988
DIČ CZ70889988

Bankovní spojení

KB, a. s., Chomutov, č. ú. 9137441/0100
ČS, a. s., Chomutov, č. ú. 3930932/0800

Zapsán v obchodním rejstříku u Krajského soudu v Ústí nad Labem v oddílu A, vložce č. 13052

ZNALECKÝ POSUDEK

Č. 5822 - 13 - 1 / 19

O ceně nemovitostí, sestávajících z pozemků dotčených stavbou "Oprava Jílovského potoka v Děčíně, ul. Na hrázi", kat.území Horní Oldřichov, město a okres Děčín, kraj Ústecký.

Posudek objednal : Povodí Ohře s.p., Bezručova 4219,
430 03 Chomutov, ved.OEP Ing.Čápková,
obj.paní Citráková, obj.č.909/2018/248,
čj.POH/55651/2018 ze dne 7.12.2018.

Účel posudku : Stanovení obvyklé ceny nemovitostí
ke dni 15.3.2019 dle zákona
č.151/1997 Sb. v platném znění s pomocí
vyhl.č.441/2013 Sb. ve znění
vyhl.č.457/2017 Sb.

Posudek vypracoval :

[REDACTED]

Posudek obsahuje : Čtyři strany a je vypracován 3 x

Rozdělovník : 2 x objednavatel, 1 x vlastní spis

V České Lípě dne 20.3.2019

A/ S I T U A C E

1/Zadání.

Posudek byl objednáán 7.12.2018, požadováno ocenění nemovitostí dle GP pro majetkoprávní vypořádání, ocenění bude provedeno ke dni ve zjištěných kulturách v ceně pozemků administrativní a v cenách obvyklých v čase a místě.

2/Podklady

-informace o parcelách KN
-kopie katastrální mapy, ortofoto
-územní plán města
-GP č. 858-38/2018 z 13.7.2018 č.68/2018
Po prostudování podkladů jsem dospěl k poznatkům, jak v dalším nálezu uvádím.

B/ N Á L E Z

1/Vlastnické a evidenční údaje.

Oceňované pozemky dle GP jsou na LV 10001, vlastník Statutární město Děčín, katastrální území Horní Oldřichov.

2/Popis, zařazení a ocenění nemovitostí.

Pozemky dle skutečnosti ost.pl. ost.komunikace, v zástavbě podél řeky, v zastavěném území statutárního města.
Pozemky budou pomocně oceněny dle platné vyhlášky dle skutečné kultury dle § 9 odst. 5 zákona.

Ocenění stavebního pozemku se provede dle § 4 vyhl., základní cenou stavebního pozemku dle příl.č.2, tab.č.1, v Ústeckém kraji, okres Děčín je 803,-Kč/m²

Zde bez úpravy ceny dle příl.č.2, tab.č.2

Pozemek ost.pl. ost. komunikace
se ocení dle § 4 odst.3,4 a upraví se se dle tab.č.5

Upravená cena se upraví dle příl.č. 3, tab. č. 5.

| Č.Znak | č. | kvalitativní pásmo | Hodn. Ti |
|------------------------|----|-----------------------------|----------|
| 1 Kategorie komun. | II | místní | -0.20 |
| 2 Charakter komunikace | I | v zast.území mimo síd.části | -0.05 |
| 3 Povrch | I | zpevněný | 0.00 |
| 4 Vlivy ostatní neuv. | I | bez dalších vlivů | 0.00 |
| Celkem | | | -0.25 |
| 5 Komerční využití | I | bez kom.využití | 0.30 |

$$I = 0.75 * 0.30 = 0.225$$

$$Uckom. = 803 * 0.225 = 180.68 \text{ Kč/m}^2$$

Výsledné ceny se zaokrouhlí na desetikoruny nahoru.

| parc.dle GP | kultura | výměra | cena/m2 | LV č. | Cena m2 |
|-------------|-----------|--------|----------|-------|------------------|
| p.č.1437/7 | o.pl.kom. | 21 | * 180.68 | 10001 | <u>3800,-Kč</u> |
| p.č.1437/8 | o.pl.kom. | 9 | * 180.68 | 10001 | <u>1630,-Kč</u> |
| p.č.1455/12 | o.pl.kom. | 11 | * 180.68 | 10001 | <u>1990,-Kč</u> |
| p.č.1571/2 | o.pl.kom. | 78 | * 180.68 | 10001 | <u>14100,-Kč</u> |

Zjištěné ceny jsou odhadní ceny nemovitostí
ke dni 15.3.2019.

Na žádost objednavatele uvádím cenu nemovitostí obvyklou v čase a místě.

Dle prodejů objednavatele a vlastní databáze, je obvyklá cena pozemků pro majetkové vyrovnání u obecně prospěšných prací - regulace vodního toku, v čase a místě stejná, jako cena administrativní, která je cenou nejnižší.

Při stanovení obvyklé ceny nemovitostí jsem osobou nezávislou.



V České Lípě dne 20.3.2019

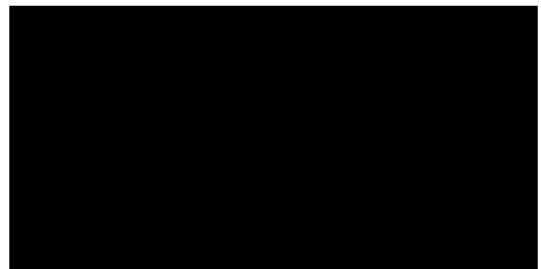

Znalecká doložka.

Znalecký posudek jsem podal jako znalec jmenovaný dne 20.4.1978, pod čj. Spr. 1610/78 Krajským soudem v Ústí nad Labem pro základní obor ekonomika, odvětví ceny a odhady, spec. nemovitostí. Znalecký posudek byl zapsán pod poř. č.5822-13-1/19 znaleckého deníku. Znalečné za posudek účtuji dle připojené likvidace.

Dne 20.3.2019

