

**Konané dne:** 12. 12. 2024

ZM 24 10 05 01

**Název:**

Návrh na vydání nové obecně závazné vyhlášky o místním poplatku za užívání veřejného prostranství.

**Mimořádný materiál:**

**Návrh usnesení:**

Zastupitelstvo města  
vydává

obecně závaznou vyhlášku o místním poplatku za užívání veřejného prostranství s účinností od 01.01.2025, která současně ruší obecně závaznou vyhlášku č. 1/2022, o místním poplatku za užívání veřejného prostranství.

**Stanovisko RM:**

Rada města svým usnesením č. RM 24 19 32 01 doporučuje zastupitelstvu města vydat novou obecně závaznou vyhlášku o místním poplatku za užívání veřejného prostranství s účinností od 01.01.2025, která současně ruší obecně závaznou vyhlášku č. 1/2022.

<b>Cena:</b>	<b>0,00</b>
<b>Návrh postupu:</b>	RM doporučila vydat

## Důvodová zpráva:

Zákonem č. 252/2023 Sb., došlo s účinností k 1.1.2024 ke změně zákona č. 565/1990 Sb., o místních poplatcích, ve znění pozdějších předpisů. Odbor správních činností a obecní živnostenský úřad (dále jen OSC) dostal za úkol předložit návrh na změnu obecně závazné vyhlášky o místním poplatku za užívání veřejného prostranství (dále jen OZV), týkající se poplatku ze záboru veřejného prostranství ve věci znovuzavedení poplatku za umístění předzahrádek a zrušení osvobození od poplatku za umístění jednoho reklamního zařízení o půdorysné ploše do 0,5 m<sup>2</sup> (včetně) a výšce do 0,8 m (včetně) a za umístění zařízení, sloužících pro poskytování prodeje před prodejnou (předsunuté prodejní místo) o půdorysné ploše do 5 m<sup>2</sup> (včetně). Na základě výše uvedeného vypracoval OSC ve spolupráci s vytvořenou pracovní skupinou podle doporučeného vzoru a v souladu s metodikou Ministerstva vnitra návrh OZV, která ruší stávající OZV č. 1/2022 ze dne 15.12.2022.

Předložený návrh OZV prošel připomínkovým a schvalovacím řízením v souladu se směrnicí statutárního města Děčín č. 25 – 5 „Připomínkové a schvalovací řízení při vydávání právních a interních předpisů statutárního města Děčín“. Návrh nebyl Ministerstvem vnitra shledán v rozporu se zákonem (posouzení zákonnosti č.j. MV-32989-6/ODK-2024 ze dne 6.8.2024).



Změny v nové OZV oproti stávající OZV č. 1/2022:

- 1) Znovuzavedení poplatku za umístění dočasných staveb sloužících pro poskytování služeb (předzahrádka).
- 2) Zrušení osvobození z platby poplatku za umístění reklamního zařízení o půdorysné ploše do 0,5 m<sup>2</sup> (včetně) a výšce do 0,8 m (včetně).
- 3) Zrušení osvobození z platby poplatku za umístění zařízení, sloužících pro poskytování prodeje před prodejnou (předsunuté prodejní místo) o půdorysné ploše do 5 m<sup>2</sup> (včetně).
- 4) Změna poplatku za umístění reklamních zařízení z 20 Kč na 10 Kč za 1 m<sup>2</sup> a den.
- 5) Znovuzavedení poplatku za umístění zařízení cirkusů 2 Kč.
- 6) Změna poplatku za umístění zařízení lunaparků a jiných obdobných atrakcí z 20 Kč na 10 Kč za 1 m<sup>2</sup> a den.
- 7) Zrušení paušálního poplatku ve výši 2 000 Kč za umístění reklamního zařízení a zavedení paušální částky ve výši 1 000 Kč za rok za umístění reklamních zařízení v podobě stojanu, výšce maximálně 130 cm, šířce maximálně 70 cm a půdorysné ploše maximálně 0,6 m<sup>2</sup>.
- 8) Zrušení paušální částky za umístění dočasné stavby sloužící pro poskytování prodeje.
- 9) Zrušení paušální částky za umístění zařízení sloužících pro poskytování prodeje nebo služeb.
- 10) Zavedení paušální částky za umístění zařízení lunaparků a jiných obdobných atrakcí na části pozemku p.č. 2408/6, k.ú. Děčín vyznačené v bodu 7 (obrázek č. 2) v příloze č. 1 vyhlášky v sazbě 40 000 Kč za týden.
- 11) Zavedení paušální částky za umístění zařízení lunaparků a jiných obdobných atrakcí na části pozemku p.č. 403/4, k.ú. Podmokly vyznačené v bodu 8 (obrázek č. 3) v příloze č. 1 vyhlášky (parkoviště ul. Práce, u tzv. Pětimostí) v sazbě 60 000 Kč za týden.
- 12) Zavedení paušální částky za umístění zařízení cirkusů na části pozemku p.č. 2408/6, k.ú. Děčín vyznačené v bodu 7 (obrázek č. 2) v příloze č. 1 vyhlášky v sazbě 25 000 Kč za týden.

K tomuto materiálu nebyla předložena původní verze OZV s vyznačenými změnami, jelikož se jedná o vyhlášku upravenou dle nového vzoru Ministerstva vnitra a verze s vyznačenými změnami by byla zcela nepřehledná.

Vyjádření:

## Schvalovací cesta:

<b>Zpracoval:</b>	Ing. Vladimíra Holečková	OSC	27.11.2024 10:53 podepsáno	
<b>Předkladatel:</b>	Ing. Bc. Anna Lehká		27.11.2024 11:24 podepsáno	

typ zobrazení    anonymně



**Statutární město Děčín**  
**Zastupitelstvo města Děčín**

**Obecně závazná vyhláška statutárního města Děčín**  
**o místním poplatku za užívání veřejného prostranství**

Zastupitelstvo města Děčín se na svém zasedání dne XXXXX 2024 usnesením č. ZM XX XX XX XX usneslo vydat na základě § 14 zákona č. 565/1990 Sb., o místních poplatcích, ve znění pozdějších předpisů (dále jen „zákon o místních poplatcích“), a v souladu s § 10 písm. d) a § 84 odst. 2 písm. h) zákona č. 128/2000 Sb., o obcích (obecní zřízení), ve znění pozdějších předpisů, tuto obecně závaznou vyhlášku (dále jen „vyhláška“):

**Čl. 1**  
**Úvodní ustanovení**

- (1) Statutární město Děčín touto vyhláškou zavádí místní poplatek za užívání veřejného prostranství (dále jen „poplatek“).
- (2) Správcem poplatku je Magistrát města.

**Čl. 2**  
**Předmět poplatku a poplatník**

- (1) Poplatek za užívání veřejného prostranství se vybírá za zvláštní užívání veřejného prostranství, kterým se rozumí<sup>1</sup>:
  - a) umístění dočasných staveb pro poskytování služeb,
  - b) umístění zařízení pro poskytování služeb,
  - c) umístění dočasných staveb sloužících pro poskytování prodeje,
  - d) umístění zařízení sloužících pro poskytování prodeje,
  - e) umístění reklamních zařízení,
  - f) provádění výkopových prací,
  - g) umístění zařízení lunaparků a jiných obdobných atrakcí,
  - h) umístění zařízení cirkusů,
  - i) vyhrazení trvalého parkovacího místa,
  - j) užívání veřejného prostranství pro reklamní akce,
  - k) užívání veřejného prostranství pro potřeby tvorby filmových a televizních děl.
- (2) Poplatek za užívání veřejného prostranství platí fyzické i právnické osoby, které užívají veřejné prostranství způsobem uvedeným v odstavci 1 (dále jen „poplatník“)<sup>2</sup>.

---

<sup>1</sup>§ 4 odst. 1 zákona o místních poplatcích

<sup>2</sup>§ 4 odst. 2 zákona o místních poplatcích

### **Čl. 3**

#### **Veřejná prostranství**

Poplatek se platí za užívání veřejných prostranství, která jsou uvedena jmenovitě v příloze č. 1. Tato příloha tvoří nedílnou součást této vyhlášky.

### **Čl. 4**

#### **Ohlašovací povinnost**

- (1) Poplatník je povinen podat správci poplatku ohlášení nejpozději 7 dnů před zahájením užívání veřejného prostranství; není-li to možné, je povinen podat nejpozději v den zahájení užívání veřejného prostranství. Pokud tento den připadne na sobotu, neděli nebo státem uznaný svátek, je poplatník povinen splnit ohlašovací povinnost nejbližší následující pracovní den. Povinnost se netýká statutárního města Děčín a jím zřízených právnických osob a organizačních složek.
- (2) Údaje uváděné v ohlášení upravuje zákon<sup>3</sup>.
- (3) Dojde-li ke změně údajů uvedených v ohlášení, je poplatník povinen tuto změnu oznámit do 15 dnů ode dne, kdy nastala<sup>4</sup>.

### **Čl. 5**

#### **Sazba poplatku**

- (1) Sazba poplatku činí za každý i započatý m<sup>2</sup> a každý i započatý den:
  - a) za umístění dočasných staveb pro poskytování služeb 1 Kč,
  - b) za umístění zařízení pro poskytování služeb 1 Kč,
  - c) za umístění dočasných staveb sloužících pro poskytování prodeje 10 Kč,
  - d) za umístění zařízení sloužících pro poskytování prodeje 10 Kč,
  - e) za umístění reklamních zařízení 10 Kč,
  - f) za provádění výkopových prací 3 Kč,
  - g) za umístění zařízení lunaparků a jiných obdobných atrakcí 10 Kč,
  - h) za umístění zařízení cirkusů 2 Kč,
  - i) za užívání veřejného prostranství pro reklamní akce 10 Kč,
  - j) za užívání veřejného prostranství pro potřeby tvorby filmových a televizních děl 10 Kč.
- (2) Statutární město Děčín stanovuje poplatek paušální částkou:
  - a) ve výši 1 000 Kč za rok za umístění reklamních zařízení v podobě stojanu, výšce maximálně 130 cm, šířce maximálně 70 cm a půdorysné ploše maximálně 0,6 m<sup>2</sup>,
  - b) za vyhrazení trvalého parkovacího místa bez časového omezení 15000 Kč za rok,

---

<sup>3</sup>§ 14a odst. 1 a 2 zákona o místních poplatcích; v ohlášení poplatník uvede zejména své identifikační údaje a skutečnosti rozhodné pro stanovení poplatku

<sup>4</sup>§ 14a odst. 4 zákona o místních poplatcích

- c) za vyhrazení trvalého parkovacího místa s časovým omezením do 12 hod. denně 10 000 Kč za rok,
  - d) za umístění zařízení lunaparků a jiných obdobných atrakcí na části pozemku p.č. 2408/6, k.ú. Děčín vyznačené v bodu 7 (obrázek č. 2) v příloze č. 1 této vyhlášky v sazbě 40 000 Kč za týden.
  - e) za umístění zařízení lunaparků a jiných obdobných atrakcí na části pozemku p.č. 403/4, k.ú. Podmokly vyznačené v bodu 8 (obrázek č. 3) v příloze č. 1 této vyhlášky (parkoviště ul. Práce, u tzv. Pětimostí) v sazbě 60 000 Kč za týden.
  - f) za umístění zařízení cirkusů na části pozemku p.č. 2408/6, k.ú. Děčín vyznačené v bodu 7 (obrázek č. 2) v příloze č. 1 této vyhlášky v sazbě 25 000 Kč za týden.
- (3) Volbu placení poplatku paušální částkou včetně výběru varianty paušální částky sdělí poplatník správci poplatku v rámci ohlášení dle čl. 4 odst. 2.

## **Čl. 6**

### **Splatnost poplatku**

- (1) Poplatek podle čl. 5 odst. 1 je splatný:
- a) nepřesáhne-li užívání do více kalendářních let, nejpozději do 10 dnů od ukončení užívání veřejného prostranství.
  - b) přesáhne-li užívání do více kalendářních let, příslušná část za každý ukončený kalendářní rok nejpozději do 10 ledna následujícího kalendářního roku a v posledním kalendářním roce užívání nejpozději do 10 dnů od ukončení užívání veřejného prostranství.
- (2) Poplatek stanovený roční paušální částkou podle čl. 5 odst. 2 písm. a) až c) vyhlášky je splatný nejpozději první den každého ročního poplatkového období.
- (3) Poplatek stanovený týdenní paušální částkou podle čl. 5 odst. 2 písm. d) až f) vyhlášky splatný nejpozději první den každého týdenního poplatkového období.
- (4) Případně-li lhůta splatnosti na sobotu, neděli nebo státem uznaný svátek, je dnem, ve kterém je poplatník povinen svoji povinnost splnit, nejbližší následující pracovní den.

## **Čl. 7**

### **Osvobození**

- (1) Poplatek se neplatí:
- a) za vyhrazení trvalého parkovacího místa pro osobu, která je držitelem průkazu ZTP nebo ZTP/P,
  - b) z akcí pořádaných na veřejném prostranství, jejichž celý výtěžek je odveden na charitativní a veřejně prospěšné účely<sup>5</sup>.
- (2) Od poplatku se dále osvobozují:
- a) Statutární město Děčín a jím zřízené právnické osoby a organizační složky,

---

<sup>5</sup>§ 4 odst. 1 zákona o místních poplatcích

- b) poplatníci při užívání veřejného prostranství prováděním výkopových prací, nepřesáhne-li doba takového užívání 24 hodin,
  - c) poplatníci při užívání veřejného prostranství prováděním výkopových prací v souvislosti se stavební činností, jejímž investorem je statutární město Děčín,
  - d) poplatníci za užívání veřejného prostranství, které není ve vlastnictví statutárního města Děčín, pokud je takový poplatník současně vlastníkem veřejného prostranství, nebo má s vlastníkem veřejného prostranství sjednáno jeho užívání.
- (3) Údaj rozhodný pro osvobození odst. 1) a 2) tohoto článku je poplatník povinen ohlásit v den splatnosti poplatku dle čl. 6 této vyhlášky.
- (4) V případě, že poplatník nesplní povinnost ohlásit údaj rozhodný pro osvobození ve lhůtách stanovených touto vyhláškou nebo zákonem, nárok na osvobození zaniká<sup>6</sup>.

## **Čl. 8**

### **Přechodné a zrušovací ustanovení**

- (1) Poplatkové povinnosti vzniklé před nabytím účinnosti této vyhlášky se posuzují podle dosavadních právních předpisů.
- (2) Zrušuje se obecně závazná vyhláška s názvem „Obecně závazná vyhláška č. 1/2022, o místním poplatku za užívání veřejného prostranství ze dne 15. prosince 2022“ vedená ve Sbírce předpisů územně samosprávných celků a některých správních úřadů pod pořadovým číslem 2/2022.

## **Čl. 9**

### **Účinnost**

Tato obecně závazná vyhláška nabývá účinnosti dne 01.01.2025.

Ing. Jiří Anděl, CSc., v. r.  
primátor města

Ing. Bc. Anna Lehká, v. r.  
náměstek primátora města  
pro sociální problematiku  
a životní prostředí

---

<sup>6</sup>§ 14a odst. 6 zákona o místních poplatcích

Příloha k obecně závazné vyhlášce č. XXXXXX o místním poplatku za užívání veřejného prostranství

Vymezení zpoplatněného veřejného prostranství dle čl. 3 vyhlášky:

1. Následující ulice, náměstí a chodníky:

	Levý břeh Labe	Pravý břeh Labe
17. listopadu		/
2. polské armády		/
28.října		/
5. května	/	
Adamova	/	
Albánská	/	
Alešova	/	
Alpská	/	
Anenská		/
Arbesova	/	
B. Martinů		/
Bělská	/	
Benešovská		/
Berounská	/	
Bezručova	/	
Bílinská	/	
Bočná		/
Bohyňská	/	
Borová	/	
Boženy Němcové		/
Brožíkova		/
Březinova		/
Březová		/
Budapešťská	/	
Bukurešťská	/	
Bulharská	/	
Bynovská	/	
Cihelná	/	
Čelakovského	/	
Černá	/	
Červená	/	



Červený Vrch	/	
Česká	/	
Českolipská		/
Čs. Legií	/	
Čsl. Armády		/
Čsl. Mládeže	/	
Čsl. Partyzánů		/
Dělnická	/	
Divišova	/	
Dlouhá jízda		/
Dlouhá	/	
Dobrovského		/
Drážďanská	/	
Družební		/
Družinová		/
Družstevní	/	
Duchcovská		/
Dukelská	/	
Dvořákova		/
E. Destinové	/	
E. Krásnohorské		/
Erbenova	/	
Fibichova	/	
Folknářská		/
Förstrova		/
Fügnerova		/
Gagarinova	/	
Hálkova		/
Hanácká	/	
Hankova	/	
Harantova	/	
Havlíčkova		/
Hluboká		/
Holubova	/	
Horská		/
Hoštická		/
Hřadecká		/
Hraniční	/	

Hrdinů		/
Hrnčířská		/
Hřbitovní		/
Hudečkova		/
Husitská	/	
Husovo náměstí	/	
Hviezdoslavova	/	
Chelčického	/	
Chlumská		/
Chmelnická	/	
Chrástecká	/	
Chrochvická	/	
J. Š. Baara	/	
Jiřího z Poděbrad	/	
Jabloňová		/
Jakuby		/
Janáčkova		/
Jánská	/	
Jasná	/	
Jedličkova		/
Jelení	/	
Jeronýmova	/	
Jezdecká		/
Jílovská	/	
Jindřichova	/	
Jiráskova	/	
Jiskrova	/	
Jižní cesta	/	
Jungmannova	/	
K Nádraží		/
K Přívozu		/
Karla Čapka		/
K. Světlé	/	
K. H. Borovského		/
Kališní	/	
Kamenická		/
Kamenná		/
Kaštanová		/

Kateřinská	/	
Ke Chlumu		/
Ke Studánce	/	
Ke Trati		/
Kladenská		/
Kladská	/	
Klicperova		/
Klostermannova	/	
Köhlerova		/
Kollárova	/	
Komenského náměstí		/
Konečná		/
Koperníkova		/
Kosá	/	
Kosmonautů		/
Kosova	/	
Kostelní		/
Košická	/	
Košířská	/	
Kotlářská		/
Kozinova	/	
Krajová		/
Krásnostudenecká	/	
Krátká	/	
Krokova		/
Křížová		/
Kubelíkova		/
Květinová	/	
Kyjevská	/	
Labská		/
Labské nábřeží	/	
Ladova		/
Lázeňská		/
Lesní cesta	/	
Lesní		/
Liberecká		/
Lidická	/	
Liliová		/

Lipová		/
Liščí		/
Litoměřická		/
Lodní		/
Lomená	/	
Loubská		/
Lounská	/	
Lovecká	/	
Lovosická	/	
Luční	/	
Lužická		/
Lužní		/
M. Majerové	/	
Máchovo náměstí	/	
Májová		/
Malá		/
Mánesova	/	
Marjánínská		/
Maroldova		/
Masarykovo náměstí		/
Masná		/
Mendelova	/	
Mezní	/	
Mírové náměstí	/	
Míru		/
Mlýnská		/
Mokrá	/	
Moskevská	/	
Mostní		/
Mošnova	/	
Myslbečova		/
Na Čechách	/	
Na Hranicích	/	
Na Hrázi	/	
Na Kopečku	/	
Na Ladech		/
Na Nivách	/	
Na Pasece	/	

Na Pastvině	/	
Na Pěšině	/	
Na Pískách	/	
Na Sjezdu	/	
Na Skluzu	/	
Na Skřivance	/	
Na Slatinách	/	
Na Slovanech		/
Na Spádu	/	
Na Stráni	/	
Na Svahu	/	
Na Točně		/
Na Úpatí	/	
Na Valech	/	
Na Vinici	/	
Na Vrchu	/	
Na Vyhliďce	/	
Na Výsluní		/
Na Výšinách	/	
Nálepkova	/	
Nám. Svobody		/
Nám. 5. května		/
Nádraží		/
Nároží		/
Nedbalova		/
Nedokončená	/	
Nerudova		/
Neumannova		/
Nová	/	
Novoměstská	/	
Obchodní	/	
Oblouková		/
Obvodová	/	
Odboje	/	
Okružní		/
Oldřichovská	/	
Osadní	/	
Osecká	/	

Osvobození		/
Ovesná	/	
Ovocná	/	
Prokopa Holého	/	
Palackého	/	
Palečkova	/	
Papírnická	/	
Pardubická	/	
Pastýřská	/	
Pěší		/
Písecká	/	
Pivovarská	/	
Plavební		/
Ploučnická		/
Plzeňská	/	
Pod Hájem		/
Pod Chlumem		/
Pod Lesem	/	
Pod Nebíčkem	/	
Pod Písečným Vrchem	/	
Pod Skalou	/	
Pod Sněžníkem	/	
Pod Svahem	/	
Pod Úvozem	/	
Pod Vrchem	/	
Pod Vřesovištěm	/	
Poděbradská	/	
Podmokelská	/	
Podmostní	/	
Pohraniční		/
Polabí		/
Polní	/	
Polská	/	
Pomezní	/	
Popovická	/	
Poštovní	/	
Potoční		/
Požární	/	

Práce	/	
Pražská		/
Provaznická		/
Průběžná		/
Průchod		/
Průchodní		/
Předmostí	/	
Přemyslova		/
Převozní	/	
Příbramská	/	
Příčná		/
Příkrá		/
Přímá		/
Přírodní		/
Ptačí	/	
Puchmayerova	/	
Purkyňova		/
Pustá	/	
Radniční		/
Raisova	/	
Rakovnická		/
Resslova	/	
Revírní	/	
Revoluční náměstí	/	
Riegrova		/
Roháčova		/
Rokycanova	/	
Roudnická		/
Rozdvojená		/
Rudolfova	/	
Ruská	/	
Růžová		/
Rytířská		/
Řecká	/	
Řetězová		/
Říční		/
Sadová	/	
Saská	/	

Severní	/	
Skloněná		/
Sládkova		/
Slepá	/	
Slezská	/	
Slovanská	/	
Slunečná	/	
Smetanova		/
Smetanovo nábřeží		/
Sněžnická	/	
Sofijská	/	
Sochorova		/
Sokolská	/	
Souběžná		/
Soustružnická	/	
Spojenců		/
Spojovací	/	
Sportovní		/
Srní	/	
Staroměstské nábřeží		/
Stavební		/
Stoliční		/
Strážní	/	
Strmá	/	
Studniční		/
Sukova		/
Sv. Čecha	/	
Šeříková		
Šikmá		/
Široká	/	
Školní	/	
Školská	/	
Škroupova		/
Štefánikova		/
Štursova	/	
Tělocvičná	/	
Teplická	/	
Terezínský Mlýn	/	



Thomayerova	/	
Thunská	/	
Tichá		/
Tmavá		/
Topolová		/
Tovární		/
Trnková	/	
Trocnovská		/
Truhlářská	/	
Tržní	/	
Třebovská	/	
Třešňová	/	
Tylova		/
Tyršova		/
U Dvora		/
U Hřiště	/	
U Jabloně	/	
U Kaple	/	
U Kapličky		/
U Korkárny	/	
U Kotelny	/	
U Křížku	/	
U Nemocnice		/
U Obory	/	
U Ovčince	/	
U Plovárny		/
U Potoka	/	
U Pramene	/	
U Přívozu		/
U Rybníka	/	
U Sokolovny		/
U Splavu	/	
U Starého mostu		/
U Střelnice		/
U Studánky	/	
U Školky		/
U Školy		/
U Trati		/

U Tvrze	/	
U Vleku	/	
U Zámečku	/	
U Zastávky	/	
Uhelná	/	
Úbočí	/	
Újezd		/
Úprkova	/	
Ústecká	/	
Útlá	/	
Úzká		/
V Aleji	/	
V Dolině	/	
V Hliništi	/	
V Jámě	/	
V Kolonii	/	
V Kopci	/	
V Lukách	/	
V Sadech		/
V Sídlišti		/
V Trojmezí	/	
V Úvozu	/	
V Zahradách	/	
Václavovská	/	
Vančurova	/	
Varšavská	/	
Včelná	/	
Ve Svahu	/	
Ve Vilách		/
Verneřická		/
Větrná	/	
Veveří	/	
Vilsnická	/	
Viničná		/
Višňová	/	
Vítězství		/
Vítova	/	
Vodní	/	

Vojanova	/	
Vokolkova		/
Vrchlického		/
Vřesová	/	
Weberova	/	
Wolkerova		/
Za Bažantnicí	/	
Za Humny	/	
Za Sadem		/
Za Školou	/	
Za Zastávkou		/
Záhořova		/
Zahradní	/	
Zámecká		/
Zámecké náměstí		/
Zámek		/
Zátiší	/	
Závišova	/	
Závodní	/	
Zbrojnická	/	
Zelená		/
Zemědělská		/
Žatecká	/	
Želenická	/	
Železničářská	/	
Žerotínova		/
Žitná	/	
Žižkova	/	
Žlebská	/	

2. Veřejná zeleň<sup>1</sup> Bažantnice (p.p.č. 2807/3 k. ú. Podmokly), Pastýřská stěna (p.p.č. 424/1, 425/1 k.ú. Podmokly), park u kina Sněžník (p. p. č. 1233 k.ú. Podmokly), U Kaple (p.p.č. 2646, 2641/1, 2641/2, 2640 k.ú. Podmokly), Smetanovo nábřeží (p.p.č.163/1, 163/2, 164/1, 164/2, 164/3, 165, 2342/1, 2342/2 a 2345 k.ú. Děčín) a ostatní veřejná zeleň k.ú. Bělá u Děčína, k.ú. Děčín, k.ú. Děčín-Staré Město, k.ú. Boletice nad Labem, k.ú. Březiny u Děčína, k.ú. Podmokly a k.ú. Bynov, k.ú. Chlum u Děčína, k.ú.

---

<sup>1</sup> Pro účely této vyhlášky se veřejnou zelení rozumí městské parky, plochy zeleně na náměstích, uliční zeleň včetně stromořadí a květinových záhonů, sídlištní zeleň a další plochy zeleně tvořící součást veřejných prostranství nacházející se v intravilánu statutárního města Děčín.

Chrochvice, k.ú. Dolní Žleb, k.ú. Folknáře, k.ú. Horní Oldřichov, k.ú. Hoštice nad Labem, k.ú. Krásný Studenec, k.ú. Křešice u Děčína, k.ú. Lesná u Děčína, k.ú. Loubí u Děčína, k.ú. Maxičky, k.ú. Nebočady, k.ú. Prostřední Žleb, k.ú. Velká Veleň a k.ú. Vilsnice.

3. Zpevněné nebo ozeleněné plochy přilehlé k nákupním střediskům Billa (p.p.č. 182/1 k.ú. Děčín) a Jordanka (p.p.č. 821/3 k.ú. Podmokly).
4. Parkoviště „Labská“ v Děčíně I (p.p.č. 167/1 a p.p.č. 166 k.ú. Děčín), přilehlé plochy ke sportovním halám ul. Maroldova (p.p.č. 33/3, p.p.č. 33/9 k.ú. Děčín), ul. Práce (p.p.č. 3719/4 k.ú. Podmokly), u zimního stadionu (neoplocená část p.p.č. 2540/3 k.ú. Děčín).
5. Tržiště na „Husovo nám.“ na p.p.č. 867/2, k.ú. Podmokly.
6. Tržní místa „Pod platany“ části pozemků na p.p.č. 894, 895/1 a 963/1, k.ú. Podmokly vyznačené na obrázku č. 1 této přílohy.

Obrázek č. 1

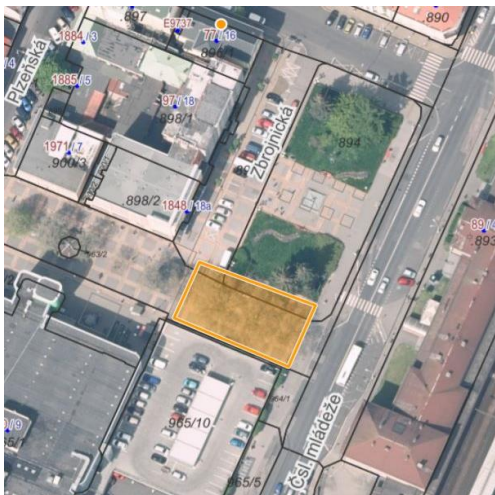

7. Zeleň na části parcely č. pozemku p.č. 2408/6, k.ú. Děčín vyznačené na obrázku č. 2 této přílohy.

Obrázek č. 2

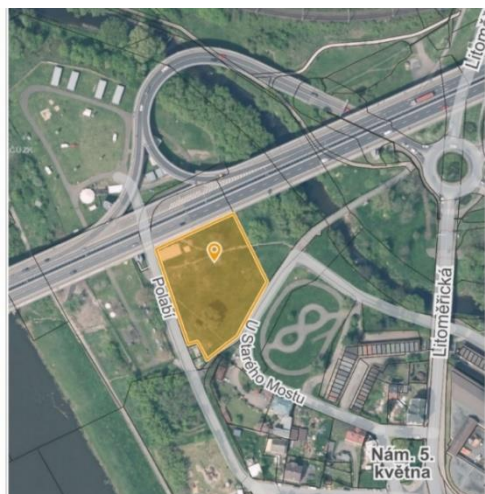

8. Zpevněné plochy na části pozemku p.č. 403/4, k.ú. Podmokly vyznačené na obrázku č. 3 této přílohy.

Obrázek č. 3



9. Zpevněné nebo ozeleněné plochy příslušející k ulici Křížová (p.č. 2915/1, p.p.č. 137, p.p.č. 136, p.p.č. 134, p.p.č. 133 a p.p.č. 132 k.ú. Děčín).
10. Zpevněné nebo ozeleněné plochy v ulici U plovárny (p.p.č. 2920, k.ú. Děčín).
11. Zpevněné nebo ozeleněné plochy příslušející k ulici Labské nábřeží (p.p.č. 411, p.p.č. 405/20 a p.p.č. 405/21, k.ú. Podmokly).

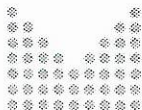

MINISTERSTVO VNITRA  
ČESKÉ REPUBLIKY



MVCRX081MKNH  
prvotní identifikátor

odbor veřejné správy, dozoru a kontroly  
náměstí Hrdinů 1634/3  
140 21 Praha 4

Č. j. MV- 32989-6/ODK-2024

Praha 6. srpna 2024

Přílohy: 1

### **Statutární město Děčín**

Ing. Martin Kříž  
tajemník  
Magistrát města Děčín

*prostřednictvím DS*

Posouzení zákonnosti návrhu obecně závazné vyhlášky  
K č. j. MDC/90409/2024

K návrhu obecně závazné vyhlášky statutárního města Děčín o místním poplatku za užívání veřejného prostranství, který byl na Ministerstvo vnitra doručen dne 31. července 2024, uvádíme, že předmětný návrh obecně závazné vyhlášky **nebyl shledán v rozporu se zákonem**. V případě, že máte zájem o bližší informace, zasíláme Vám v příloze též právní posouzení.

Při zpracování dalších obecně závazných vyhlášek včetně jejich zveřejňování ve Sbírce právních předpisů územních samosprávných celků a některých správních úřadů lze využít metodické pomoci našeho oddělení dozoru nad normotvorbou obcí.

Mgr. Jakub Joklík  
vedoucí oddělení dozoru nad  
normotvorbou obcí

Vyřizuje: Mgr. Adam Škadra, ministerský rada  
tel. č.: 974 816 615  
e-mail: [odbordk@mvcz.cz](mailto:odbordk@mvcz.cz)



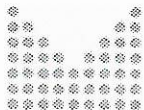

odbor veřejné správy, dozoru a kontroly  
oddělení dozoru nad normotvorbou obcí

## Právní posouzení návrhu obecně závazné vyhlášky

Statutární město: Děčín (dále jen „město“)

Návrh obecně závazné vyhlášky statutárního města Děčín o místním poplatku za užívání veřejného prostranství (dále jen „OZV“)

Předpokládané datum vydání: neuvedeno  
Předpokládané datum účinnosti: 1. října 2024

**Na základě zákonného zmocnění:**

- § 10 písm. d) a § 84 odst. 2 písm. h) zákona č. 128/2000 Sb., o obcích (obecní zřízení), ve znění pozdějších předpisů (dále jen „zákon o obcích“),
- § 14 zákona č. 565/1990 Sb., o místních poplatcích, ve znění pozdějších předpisů.

**K obsahu OZV:**

### **Čl. 3 – Veřejná prostranství + příloha č. 1**

Město v příloze č. 1 OZV vymezuje veřejné prostranství, které podléhá místnímu poplatku za užívání veřejného prostranství.

K tomu **upozorňujeme** město, že v rámci abstraktní kontroly se Ministerstvo vnitra nezabývalo otázkou, zda všechna veřejná prostranství zde uvedená opravdu splňují kritéria veřejného prostranství ve smyslu § 34 zákona o obcích.

### **Čl. 7 – Osvobození**

**K odst. 2 upozorňujeme** město, že v rámci abstraktní kontroly se Ministerstvo vnitra nezabývalo otázkou možného narušení hospodářské soutěže či neoprávněného poskytnutí veřejné podpory stanovením osvobození od poplatku.

Z OZV nevyplývají žádné důvody, na jejichž základě město osvobození poskytlo, tudíž Ministerstvo vnitra nemůže v rámci tzv. abstraktní kontroly právního předpisu města zhodnotit, zda by zvoleným osvobozením nemohlo dojít k diskriminačním účinkům vůči ostatním poplatníkům.

Ministerstvo vnitra dále město **upozorňuje**, že v případě potřeby musí být schopno uvést, z jakých důvodů zavedlo předmětná osvobození, a tyto důvody vhodným způsobem prokázat (důvody musí být nediskriminačního charakteru a musí vycházet z objektivních kritérií).

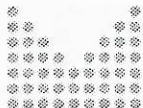

**Závěr:** Při posouzení nebyl shledán rozpor OZV se zákonem.

*Upozorňujeme město, že Ministerstvo vnitra OZV posuzuje toliko v mezích abstraktní kontroly. V rámci abstraktní kontroly Ministerstvo vnitra nezkoumá konkrétní skutkové okolnosti ani důvody, jež město vedly k přijetí zamýšlené regulace.*

**Upozornění k nové právní úpravě vyhlásování právních předpisů obcí**

**Upozorňujeme město, že právní předpisy územních samosprávných celků se od 1. ledna 2022 v návaznosti na ustanovení § 2 odst. 1 zákona o Sbírce, vyhláší zveřejněním ve Sbírce. Metodické materiály k novému způsobu vyhlásování právních předpisů lze nalézt na webových stránkách Ministerstva vnitra a taktéž na webových stránkách Sbírky právních předpisů územních samosprávných celků a některých správních úřadů včetně příslušných formulářů a instruktážních videí.**

**Upozorňujeme město, že do Sbírky právních předpisů územních samosprávných celků a některých správních úřadů se vkládá elektronický obraz obecně závazné vyhlášky v otevřeném a strojově čitelném formátu.**

**Pro splnění požadavku na otevřený a strojově čitelný formát doporučujeme využít zejména formáty „docx“ či „odt“.**

Schválil: Mgr. Jakub Joklík, vedoucí oddělení dozoru nad normotvorbou obcí

V Praze dne 5. srpna 2024

Odbor veřejné správy, dozoru a kontroly Ministerstva vnitra