

Konané dne: 24. 2. 2022

ZM 22 02 04 07-09

Název:

Prodej částí pozemků v k.ú. Dolní Žleb - revokace, prodej

Mimořádný materiál:

Návrh usnesení:

ZM 22 02 04 07

Zastupitelstvo města projednalo návrh na prodej částí pozemků v k.ú. Dolní Žleb a

schvaluje

revokaci usnesení č. ZM 21 09 04 20 ze dne 25.11.2021 v plném znění a

schvaluje

prodej části pozemku p.č. 132/6, části pozemku p.č. 132/1 (dle GP č. 287-232/2018 se jedná o p.č. 132/13 o výměře 186 m² a p.č. 132/11 o výměře 935 m²) v k.ú. Dolní Žleb, s podmínkou zatížení pozemku věcným břemenem práva uložení, provozu, údržby, oprav a rekonstrukce vodovodní přípojky k pozemkům st.p.č. 190 (VB "A+B") a st.p.č. 9 (VB "A+C") k.ú. Dolní Žleb, se všemi součástmi a příslušenstvím, pro ***** za cenu dle Zásad, tj. dle znaleckého posudku o ceně obvyklé + ostatní náklady.

Návrh usnesení:

ZM 22 02 04 07-09

Zastupitelstvo města projednalo návrh na prodej části pozemku v k.ú. Dolní Žleb a

schvaluje

revokaci usnesení č. ZM 21 09 04 21 ze dne 25.11.2021 v plném znění a

schvaluje

prodej části pozemku p.č. 132/1 (dle GP č. 287-232/2018 se jedná o p.č. 132/12 o výměře 346 m²) v k.ú. Dolní Žleb, s podmínkou zatížení pozemku věcným břemenem práva uložení, provozu, údržby, oprav a rekonstrukce vrchního vedení veřejného osvětlení (VB „D“), pro ***** , za cenu dle Zásad, tj. dle znaleckého posudku o ceně obvyklé + ostatní náklady.

Návrh usnesení:

ZM

Zastupitelstvo města projednalo návrh na výkup části pozemku v k.ú. Dolní Žleb a

revokaci usnesení č. ZM 21 09 04 22 ze dne 25.11.2021 v plném znění a

výkup pozemku p.č. 137/2 o výměře 141 m² a části pozemku p.č. 138/1 (dle GP č. 287-232/2018 se jedná o p.č. 138/4 o výměře 55 m²) v k.ú. Dolní Žleb, se všemi součástmi a příslušenstvím, od ***** , za cenu dle Zásad, tj. dle znaleckého posudku o ceně obvyklé + ostatní náklady.

Stanovisko RM:

RM usnesením č. RM 22 03 37 11 ze dne 08.02.2022 schválila revokaci usnesení č. RM 21 18 37 24 ze dne 02.11.2021, týkající se prodeje částí pozemků v k.ú. Dolní Žleb, v plném znění a **doporučila** ZM schválit revokaci usnesení č. ZM 21 09 04 20 ze dne 25.11.2021 v plném znění a **doporučila** ZM schválit prodej části pozemku p.č. 132/6, části pozemku p.č. 132/1 (dle GP č. 287-232/2018 se jedná o p.č. 132/13 o výměře 186 m² a p.č. 132/11 o výměře 935 m²) v k.ú. Dolní Žleb, s podmínkou zatížení pozemku věcným břemenem práva uložení, provozu, údržby, oprav a rekonstrukce vodovodní přípojky k pozemkům st.p.č. 190 (VB "A+B") a st.p.č. 9 (VB "A+C") k.ú. Dolní Žleb, se všemi součástmi a příslušenstvím, pro ***** za cenu dle Zásad, tj. dle znaleckého posudku o ceně obvyklé + ostatní náklady.

RM usnesením č. RM 22 03 37 12 ze dne 08.02.2022 schválila revokaci usnesení č. RM 21 18 37 25 ze dne 02.11.2021, týkající se prodeje části pozemku v k.ú. Dolní Žleb, v plném znění, **doporučila** ZM schválit revokaci usnesení č. ZM 21 09 04 21 ze dne 25.11.2021 v plném znění a **doporučila** ZM schválit prodej části pozemku p.č. 132/1 (dle GP č. 287-232/2018 se jedná o p.č. 132/12 o výměře 346 m²) v k.ú. Dolní Žleb, s podmínkou zatížení pozemku věcným břemenem práva uložení, provozu, údržby, oprav a rekonstrukce vrchního vedení veřejného osvětlení (VB „D“), pro ***** , za cenu dle Zásad, tj. dle znaleckého posudku o ceně obvyklé + ostatní náklady.

RM usnesením č. RM 22 03 37 13 ze dne 08.02.2022 schválila revokaci usnesení č. RM 21 18 37 26 ze dne 02.11.2021, týkající se výkupu části pozemku v k.ú. Dolní Žleb, v plném znění, **doporučila** ZM schválit revokaci usnesení č. ZM 21 09 04 22 ze dne 25.11.2021 v plném znění a **doporučila** ZM schválit výkup pozemku p.č. 137/2 o výměře 141 m² a části pozemku p.č. 138/1 (dle GP č. 287-232/2018 se jedná o p.č. 138/4 o výměře 55 m²) v k.ú. Dolní Žleb, se všemi součástmi a příslušenstvím, od ***** , za cenu dle Zásad, tj. dle znaleckého posudku o ceně obvyklé + ostatní náklady.

Cena:	
Návrh postupu:	RM doporučila schválit revokace a doporučila schválit prodeje

Důvodová zpráva:

Přijatá usnesení RM:

RM usnesením č. RM 21 18 37 24 ze dne 02.11.2021 doporučila ZM schválit prodej části pozemku p.č. 132/6, části pozemku p.č. 132/1 v k.ú. Dolní Žleb (dle GP č. 287-232/2018 se jedná o p.č. 132/13 o výměře 186 m² a p.č. 132/11 o výměře 935 m²) s podmínkou zatížení pozemku věcným břemenem práva uložení, provozu, údržby, oprav a rekonstrukce vodovodní přípojky k pozemkům p.č. 190 (VB "A+B") a p.č. 9 (VB "A+C") k.ú. Dolní Žleb, se všemi součástmi a příslušenstvím, pro manžele JUDr. Alexandru a Jana Chrdleovy, Nad Bertramkou 2086/9, Praha 5 za cenu 224.200,00 Kč + ostatní náklady.

RM usnesením č. RM 21 18 37 25 ze dne 02.11.2021 doporučila ZM schválit prodej části pozemku p.č. 132/1 v k.ú. Dolní Žleb (dle GP č. 287-232/2018 se jedná o p.č. 132/12 o výměře 346 m²) s podmínkou zatížení pozemku věcným břemenem práva uložení, provozu, údržby, oprav a rekonstrukce vrchního vedení veřejného osvětlení (VB „D“), pro paní Renatu Hornofovou, Tomáše ze Štítného 1140/7, Ústí nad Labem, za cenu 69.200,00 Kč + ostatní náklady.

RM usnesením č. RM 21 18 37 26 ze dne 02.11.2021 doporučila ZM schválit výkup pozemku p.č. 137/2 o výměře 141 m² a části pozemku p.č. 138/1 v k.ú. Dolní Žleb (dle GP č. 287-232/2018 se jedná o p.č. 138/4 o výměře 55 m²) v k.ú. Dolní Žleb, se všemi součástmi a příslušenstvím, od pana Jana Chrdleho, Nad Bertramkou 2086/9, Praha 5, za cenu 39.200,00 Kč + ostatní náklady.

RM usnesením č. RM 31 18 37 27 schválila zatížení části pozemku p.č. 132/6 v k.ú. Dolní Žleb věcným břemenem práva uložení, provozu, údržby, oprav a rekonstrukce vodovodní přípojky k pozemkům p.č. 190 a p.č. 9 k.ú. Dolní Žleb, pro oprávněné, tj. vlastníky p.č. 190 a p.č. 9 k.ú. Dolní Žleb, za cenu dle „Zásad“.

Záměr RM: usnesení č. RM 19 16 37 08 ze dne 24.09.2019 - A

Záměr ZM: usnesení č. ZM 19 08 05 12 ze dne 24.10.2019 - A

Přijatá usnesení ZM:

ZM usnesením č. ZM 21 09 04 20 ze dne 25.11.2021 schválilo prodej části pozemku p.č. 132/6, části pozemku p.č. 132/1 v k.ú. Dolní Žleb (dle GP č. 287-232/2018 se jedná o p.č. 132/13 o výměře 186 m² a p.č. 132/11 o výměře 935 m²) s podmínkou zatížení pozemku věcným břemenem práva uložení, provozu, údržby, oprav a rekonstrukce vodovodní přípojky k pozemkům p.č. 190 (VB "A+B") a p.č. 9 (VB "A+C") k.ú. Dolní Žleb, se všemi součástmi a příslušenstvím, pro ***** a cenu 224.200,00 Kč + ostatní náklady.

ZM usnesením č. ZM 21 09 04 21 ze dne 25.11.2021 schválilo prodej části pozemku p.č. 132/1 v k.ú. Dolní Žleb (dle GP č. 287-232/2018 se jedná o p.č. 132/12 o výměře 346 m²) s podmínkou zatížení pozemku věcným břemenem práva uložení, provozu, údržby, oprav a rekonstrukce vrchního vedení veřejného osvětlení (VB „D“), pro ***** , za cenu 69.200,00 Kč + ostatní náklady.

ZM usnesením č. ZM 21 09 04 22 ze dne 25.11.2021 schválilo výkup pozemku p.č. 137/2 o výměře 141 m² a části pozemku p.č. 138/1 v k.ú. Dolní Žleb (dle GP č. 287-232/2018 se jedná o p.č. 138/4 o výměře 55 m²) v k.ú. Dolní Žleb, se všemi součástmi a příslušenstvím, od ***** , za cenu 39.200,00 Kč + ostatní náklady.

Prodej a výkup pozemků byl schvalován v 11/2021 v době platnosti Zásad za ceny dle Přílohy č. 1 - tj. za ceny stanovené, v tomto případě 200,00 Kč/m².

Prodej pozemků, s ohledem na náročnost a délku projednávání, je již řešen od roku 2018, kdy RM a ZM požadovalo po kupujících odkoupit co největší plochu pozemků, neboť jsou tyto pro město zcela nevyužitelné. Souběžně byl řešen výkup části pozemku, sloužící jako přístupová cesta k nemovitosti jiného vlastníka.

V průběhu projednávání, po provedeném místním šetření, doporučil OMH žadatelům možnost využít podmínku, uvedenou v těchto Zásadách, čl. VII odst. 3 - využití znaleckého posudku o stanovení ceny obvyklé.

Místním šetřením bylo zjištěno, že pozemky jsou velmi svažité, těžce přístupné, a nevyužitelné a zčásti jsou skálou. Jsou zarostlé náletovými dřevinami a jejich, alespoň částečné zkulturnění, bude velmi náročné fyzicky i finančně. Ke schvalování prodeje pozemků v ZM došlo v přelomu platnosti původních Zásad a následnému schválení Zásad nových.

Dle nyní platných Zásad není možnost využití ujednání čl. VII odst. 3 tehdejších Zásad, tj. využití znaleckého posudku o stanovení ceny obvyklé. Dle nyní platných Zásad by kupní cena byla takto schválena, tj. dle znaleckého posudku o stanovení ceny obvyklé.

S ohledem na tyto skutečnosti, kdy pozemky jsou ve stavu nepřístupnosti, svažitosti a nevyužitelnosti, předkládá OMH k projednání návrh na revokace přijatých usnesení RM a ZM a návrh na schválení prodejů a výkupu pozemků dle nových Zásad - dle znaleckého posudku o stanovení ceny obvyklé.

Znění čl. VII odst. 3 tehdejších Zásad:

„V případě, že požadovaný pozemek je prokazatelně špatně využitelný pro užívání jako zahrada, zázemí k domu (těžce přístupný svah, skála apod.) může si žadatel zajistit vlastním nákladem znalecký posudek o stanovení ceny obvyklé, kterým tyto skutečnosti budou prokázány. Zastupitelstvo města si vyhrazuje právo o takové ceně rozhodnout.“

Původní stanovení ceny za prodej částí pozemků:

- dle „Zásad“: III. pásmo, tj. 200,00 Kč/m² (ostatní samostatně prodávané pozemky)

- dle GP - p.č. 132/11 + 132/13, tj. 935 + 186 m² = 1.121 m² - ***** = 224.200,00 Kč

- dle GP - p.č. 132/12, tj. 346 m² - p. Hornofová = 69.200,00 Kč

Původní stanovení ceny za výkup pozemků od *****:

- dle GP - p.č. 137/2 + 138/4 – 141 + 55 m² á 200,00 Kč/m² = 39.200,00 Kč

Stanovení ceny dle nových Zásad:

dle znaleckého posudku o ceně obvyklé

Nájemní smlouva: 0

Účel dle žádosti:

- prodej - ***** - vybudování přístupové cesty, 2 parkovacích míst a zázemí k objektu

- výkup - statutární město Děčín – zcelení stávající přístupové cesty do lesa

- prodej - ***** - zázemí k objektu

Žadatelé:

dle GP - prodej p.č. 132/11 + 132/13 - *****

dle GP - prodej p.č. 132/12 - *****

dle GP - výkup p.č. 137/2 a 138/4 - od ***** do vlastnictví města Děčín - zcelení a narovnání přístupové cesty

Vyjádření:

Příloha:

Komentář:

Schvalovací cesta:

Zpracoval:	Bc. František Kučera	OMH	14.2.2022 08:50 podepsáno	
Předkladatel:	Ing. Bc. Tomáš Brčák		15.2.2022 10:12 podepsáno	

typ zobrazení anonymně

GEOMETRICKÝ PLÁN pro rozdělení pozemků a vymezení rozsahů věcných břemen k částem pozemků	Geometrický plán ověřil úředně oprávněný zeměměřičský inženýr:	Stejnopis ověřil úředně oprávněný zeměměřičský inženýr:
	Jméno: [redacted]	Jméno: [redacted]
	Číslo položky seznamu úředně oprávněného zeměměřičského inženýra: 2626/13	Číslo položky seznamu úředně oprávněného zeměměřičského inženýra: [redacted]
	Dne: 9. června 2021 číslo: 100/2021	Dne: [redacted] číslo: [redacted]
Vyhotovitel: [redacted]	Náležitostmi a přesností odpovídá právními předpisy.	Tento stejnopis odpovídá geometrickému plánu v elektronické podobě uloženému v dokumentaci katastrálního úřadu.
Číslo plánu: [redacted]	Katastrální úřad souhlasí s očíslováním parcel.	Ověření stejnopisu geometrického plánu v listinné podobě.
Okres: [redacted]		
Obec: Děčín		
Kat. území: Dolní Žleb		
Mapový list: DKM-Šluknov 8-9/24		
<small> Osobním vlastníkům pozemků bylo poskytnuta možnost seznámit se v terénu s průběhem navrhovaných nových hranic, které byly označeny předepsaným způsobem: </small>		
viz seznam souřadnic		

VÝKAZ DOSAVADNÍHO A NOVÉHO STAVU ÚDAJŮ KATASTRU NEMOVITOSTÍ

Dosavadní stav				Nový stav											
Označení pozemku parc. číslem	Výměra parcely		Druh pozemku Způsob využití	Označení pozemku parcelním číslem	Výměra parcely		Druh pozemku Způsob využití	Typ stavby Způsob využití	Způsob určení výměry	Porovnání se stavem evidence právních vztahů					
	ha	m ²			ha	m ²				Díl přechází z pozemku označeného v		Číslo listu vlastnictví	Výměra dílu		Označení dílu
			katastru nemovitostí		dřívější poz. evidencí	ha	m ²								
132/1	61	45	travní p.	132/1	48	65	travní p.		2						
				132/11	09	35	travní p.		2	132/1	10001	09	35		
				132/12	03	46	travní p.		2	132/1	10001	03	46		
132/6	18	83	ostat.pl. neplošná	132/6	16	97	ostat.pl. neplošná		2						
				132/13	01	86	ostat.pl. neplošná		2	132/6	10001	01	86		
138/1	11	95	zahradka	138/1	11	40	zahradka		2						
				138/4		55	ostat.pl. kom.		2	138/1	48			55	
<u>Věcné břemeno - "A":</u>					92	24									
132/6										132/6	10001				
132/13										132/13					
Druh věcného břemene: Služebnost inženýrské sítě - vodovodní přípojky															
Oprávněný: Dle smlouvy															
<u>Věcné břemeno - "B":</u>															
132/11										132/11					
132/13										132/13					
Druh věcného břemene: Služebnost inženýrské sítě - vodovodní přípojky															
Oprávněný: Dle smlouvy															
<u>Věcné břemeno - "C":</u>															
132/11										132/11					
132/13										132/13					
Druh věcného břemene: Služebnost inženýrské sítě - vodovodní přípojky															
Oprávněný: Dle smlouvy															
<u>Věcné břemeno - "D":</u>															
132/11										132/11					
132/12										132/12					
Druh věcného břemene: Služebnost inženýrské sítě - vrchního vedení veřejného osvětlení															
Oprávněný: Statutární město Děčín, Mírové náměstí 1175/5, 405 02 Děčín IV-Podmokly															

Výkaz údajů o bonitovaných půdně ekologických jednotkách (BPEJ) k parcelám nového stavu

Parcelní číslo podle			kód BPEJ	Výměra		BPEJ na dílu parcely	Parcelní číslo podle			kód BPEJ	Výměra		BPEJ na dílu parcely
katastru nemovitostí	zjednodušené evidence			ha	m ²		katastru nemovitostí	zjednodušené evidence			ha	m ²	
132/1		24078	48	65	132/1	132/12		24078	03	46	132/1		
132/11		24078	09	35	132/1	138/1		24078	11	40	138/1		

Pozn: 1) Rozdíl +1m² mezi dosavadním a novým stavem je způsoben zaokrouhlením nových výměr podle bodu 14.7.b, přílohy Vyhlášky č.357/2013 Sb. v platném znění.

- 2) Výměra věcného břemene "A" na nově pozemku p.p.č.132/6 je 17m².
- 3) Výměra věcného břemene "A" na nově vznikajícím pozemku p.p.č.132/13 je 16m².
- 4) Výměra věcného břemene "B" na nově vznikajícím pozemku p.p.č.132/11 je 9m².
- 5) Výměra věcného břemene "B" na nově vznikajícím pozemku p.p.č.132/13 je 2m².
- 6) Výměra věcného břemene "C" na nově vznikajícím pozemku p.p.č.132/11 je 22m².
- 7) Výměra věcného břemene "C" na nově vznikajícím pozemku p.p.č.132/13 je 2m².
- 8) Výměra věcného břemene "D" na pozemku p.p.č.132/11 je 13m².
- 9) Výměra věcného břemene "D" na nově vznikajícím pozemku p.p.č.132/12 je 1m².

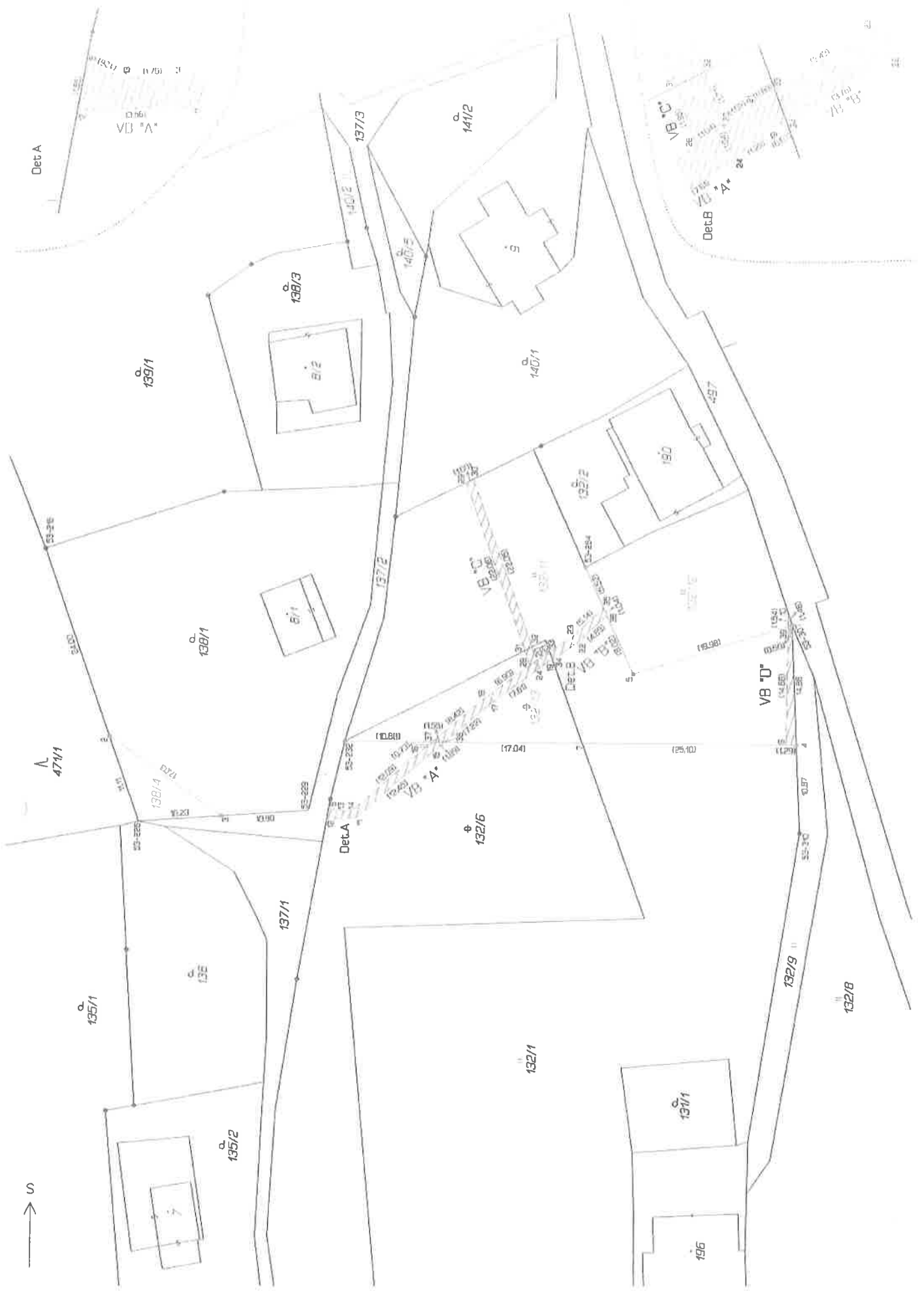

47/1/1

135/1



135/2

135/1

135/2

135/3

137/1

138/3

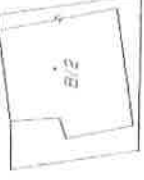

138/1



138/1

137/2

137/3

137/1

137/2

137/3

137/1

137/2

137/3

Det A

132/6

132/1

132/2

132/3

132/1

132/2

132/3

132/6

132/1

132/2

132/3

132/1

132/2

132/3

132/1

132/2

132/3

132/1

132/2

132/3

132/1

132/2

132/3

132/1

132/2

132/3

132/1

132/2

132/3

132/1

132/2

132/3

132/1

132/2

132/3

132/1

132/2

132/3

132/1

132/2

132/3

132/1

132/2

132/3

132/1

132/2

132/3

132/1

132/2

132/3

132/1

132/2

132/3

132/1

132/2

132/3

132/1

132/2

132/3

132/1

132/2

132/3

132/1

132/2

132/3

132/1

132/2

132/3

132/1

132/2

132/3

132/1

132/2

132/3

132/1

132/2

132/3

132/1

132/2

132/3

132/1

132/2

132/3

132/1

132/2

132/3

132/1

132/2

132/3

132/1

132/2

132/3

132/1

132/2

132/3

132/1

132/2

132/3

132/1

132/2

132/3

132/1

132/2

132/3

132/1

132/2

132/3

132/1

132/2

132/3

132/1

132/2

132/3

132/1

132/2

132/3

132/1

132/2

132/3

132/1

132/2

132/3

132/1

132/2

132/3

132/1

132/2

132/3

132/1

132/2

132/3

132/1

132/2

132/3

132/1

132/2

132/3

132/1

132/2

132/3

132/1

132/2

132/3

132/1

132/2

132/3

132/1

132/2

132/3

132/1

132/2

132/3

132/1

132/2

132/3

132/1

132/2

132/3

132/1

132/2

132/3

132/1

132/2

132/3

132/1

132/2

132/3

132/1

132/2

132/3

132/1

132/2

132/3

132/1

132/2

132/3

132/1

132/2

132/3

132/1

132/2

132/3

132/1

132/2

132/3

132/1

132/2

132/3

132/1

132/2

132/3

132/1

132/2

132/3

132/1

132/2

132/3

Det B

VB A

VB C

VB D

VB E

VB F

VB G

VB H

VB I

VB J

VB K

VB L

VB M

VB N

VB O

VB P

VB Q

VB R

VB S

VB T

VB U

VB V

VB W

VB X

VB Y

VB Z

VB AA

VB AB

VB AC

VB AD

VB AE

VB AF

VB AG

VB AH

VB AI

VB AJ

VB AK

VB AL

VB AM

VB AN

VB AO

VB AP

VB AQ

VB AR

VB AS

VB AT

VB AU

VB AV

VB AW

VB AX

VB AY

VB AZ

VB BA

VB BB

VB BC

VB BD

VB BE

VB BF

VB BG

VB BH



Seznam souřadnic (S-JTSK)						
Číslo bodu	Souřadnice pro zápis do KN			Souřadnice určené měřením		Poznámka
	Y	X	Kód kv.	Y	X	
53-218	745297.58	958840.83	4	745297.65	958841.54	původní kamenný mezník
53-226	745285.73	958874.56	4			dřevěný kolík
53-229	745264.73	958873.20	4			značka na kameni
53-232	745260.30	958864.67	4			hraniční znak z plastu
53-284	745230.85	958843.13	4			hraniční znak z plastu
53-307	745205.31	958850.28	4			hraniční znak z plastu
53-310	745204.15	958875.97	4			ocel.hřeb v kraji asfaltu
2	745289.41	958864.09	4			hraniční znak z plastu
3	745275.53	958873.90	4			hraniční znak z plastu
4	745204.64	958865.12	4			ocel.hřeb v kraji asfaltu
5	745224.85	958856.42	3			hraniční znak z plastu
7	745231.03	958864.91	4			průsečík
8	745262.19	958872.76	4			
9	745205.93	958865.11	3			
10	745205.77	958848.89	4			
11	745258.90	958874.17	3			
12	745262.46	958874.29	4			
13	745261.03	958873.24	3			
14	745259.28	958873.19	3			
15	745249.52	958865.99	3			
16	745250.18	958865.23	3			
17	745242.55	958860.12	3			
18	745243.17	958859.34	3			
19	745235.37	958854.87	3			
20	745236.76	958854.65	3			
21	745235.93	958854.05	3			
22	745231.70	958852.47	3			
23	745232.32	958851.69	3			
24	745236.41	958855.63	3			
28	745237.60	958855.27	3			
29	745245.73	958832.67	4			
30	745244.83	958832.23	4			
31	745238.26	958853.43	4			
32	745237.36	958852.98	4			
33	745235.19	958853.57	4			
34	745234.84	958854.53	4			
35	745228.58	958848.16	3			
36	745228.15	958849.11	3			
37	745249.62	958864.76	3			
38	745248.07	958864.77	3			
39	745205.79	958850.43	3			

Souřadnice bodů na dosavadní hranici pozemku určené měřením v terénu budou pro zápis do katastru nemovitostí upraveny podle dosavadního určení hranice lomovými body s kódem charakteristiky kvality souřadnic vyšším než 3. Důvodem je nerealizované zpřesnění této hranice, ke kterému je nutné doložit listinu prokazující shodu vlastníků na jejím průběhu [§ 50 odst. 1 písm. a) katastrálního zákona].

STAVBA
STAVBY
CHODIŠTĚ

141/1

126/1

 Pozemky ve vlastnictví města Děčín
 Vodní jímka - trasy věcných břemen

 Prodej pozemků pro manž. [redacted]

 pozemky p. Bechyně - původně [redacted]

 Pozemky ve vlastnictví p. [redacted]

 Pozemky - výkup do vlastnictví města Děčín od p. [redacted] jako zcelení přístupové cesty a přístup

věcné břemeno pro vlastníky objektu

Věcné břemeno pro vlastníky objektu [redacted]

věcné břemeno veřejného osvětlení pro město Děčín

přístup do lesa

POZEMEK K PRODEJI [redacted]

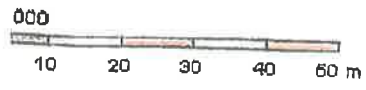
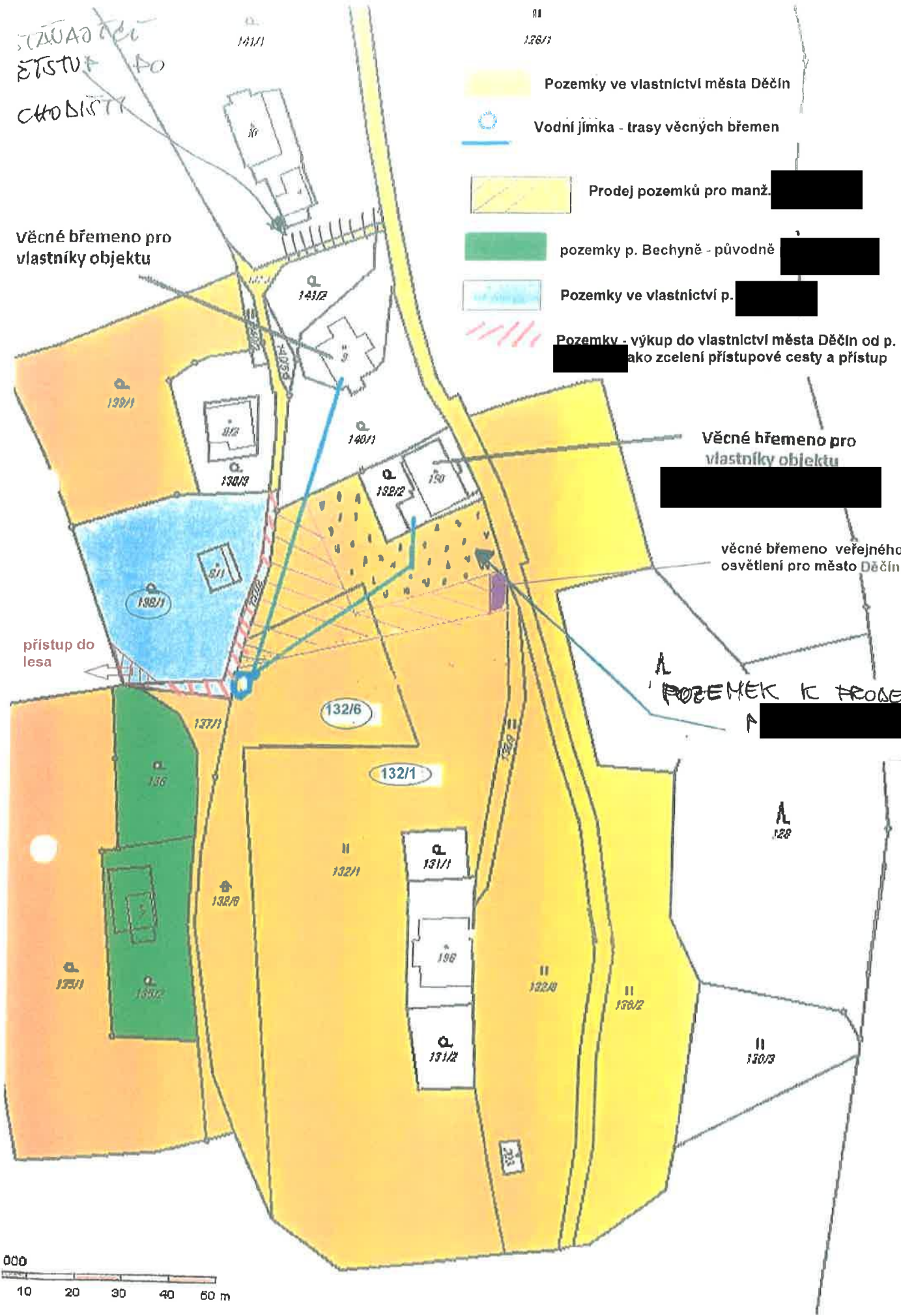



Část pozemku p.č. 132/1 k.ú. Dolní Žleb uvažovaná pro
vybudování cesty k objektu, vč. zásobování stavebního
materiálu

Jin. zásobující okolní nemovitosti - bude ošetřeno věcným břemenem





Uvažovaná plocha k vybudování cesty k objektu - část p.č. 132/1 a 132/6 k.ú. Dolní Žleb + umístění vodovodní šachty - jímky (přístup bude ošetřen věcným břemenem)